Bibliotheca Nacional
Avenida Rio Branco — 018

Correio da Manhã

Impresso em papel de HOLMBERG BECH & C. — Stockolmo e Rio.

Propriedade de EDMUNDO BITTENCOURT & Cia. Limitada

OMMUNDSEN & Cº LTD. — Fornecedores de papel para o "Correio da Manhã"

Director—PAULO BITTENCOURT
Director substituto — M. PAULO FILHO

ANNO XXVI — N. 9.771
RIO DE JANEIRO — SEXTA-FEIRA, 26 DE NOVEMBRO DE 1926

LARGO DA CARIOCA N. 13
Gerente — V. A. DUARTE FELIX

SERVIÇO TELEGRAPHICO DA UNITED PRESS, AMERICANA E CORRESPONDENTES ESPECIAES

Persuadido pelos companheiros, Ribeiro de Barros resolveu tentar novo vôo pela madrugada de hoje, descarregando um pouco o «Jahú»

O «Daily News» recebeu informação do seu correspondente em Nice, dizendo que rebentára um movimento popular na Romagna contra as violencias do Mussolinismo

Desmente-se a noticia de que a Albania esteja sendo theatro de uma nova revolução

A justiça criminal nos Estados Unidos

Palavras do presidente da Côrte Suprema, sr. William Taft, em uma longa entrevista ao "Correio da Manhã"

Pointe au Pic, Murray Bay, — Quebec, novembro. — (Communicado especial para o "Correio da Manhã") — E' esta a segunda e ultima parte da entrevista concedida ao correspondente do "Correio da Manhã", sr. Carl D. Groat, pelo ex-presidente da Republica, sr. William Howard Taft, actual presidente da Côrte Suprema dos Estados Unidos. Neste final da sua palestra, o sr. Taft mostra-se pouco receioso da influencia dos "ebrios da sentimentalidade" ou dos "fracos ás emoções" que "pertencem á parte lunatica da sociedade" sobre o futuro da justiça na America. E s. ex. faz referencia a isto, tratando da situação criminal do paiz e das difficuldades que as côrtes defrontam — assumpto que está sendo objecto de sérios estudos por technicos em actividade publica e por cidadãos particulares dedicados a todas as questões de interesse social.

"O commum das queixas — disse elle — basea-se na embriaguez da sentimentalidade de muitos, tomando a forma de uma obstructora sympathia publica pelos assassinos de mãos tintas que são levados á justiça e em favor dos quaes se faz um esforço por impedir a execução de sentenças já proferidas.

"Póde ser citado como um exemplo disto o facto recentemente occorrido em Buffalo, onde um assassino, ao ser executado, recebeu uma ovação popular só porque um dos jurados discordára da maioria do conselho de sentença. Mas eu penso que os effeitos de taes manifestações por parte dos fracos ás emoções estão sendo exagerados. Esses sentimentalistas pertencem á parte lunatica da sociedade. Mas, se nós podemos processar e condemnar os assassinos, eu não encontro motivos particulares para me alarmar só pelo envio de flores, pelas ovações e outras demonstrações de sympathia popular pelos que estão a caminho da penitenciaria ou da forca."

O presidente da Côrte Suprema suggere a possibilidade de parte dessa onda de crimes de hoje, que enche os jornaes e apavora muita gente, vir a ser uma das consequencias da guerra, muito embora isto "não explique todos os casos."

Embora não dê grande significação ao sentimentalismo, o sr. Taft lembra, todavia, que "ha um perigo real na falta de senso da proporção da parte das associações e individuos no seu esforço por obter do legislativo medidas que permittam compromissos dos criminosos por meio de appellos aos corpos que não estão sujeitos ao voto popular." Acha elle que isto é um desafio aos promotores, que devem representar os interesses da sociedade contra os abusos das commutações e do direito de perdoar."

"Depois tambem — prosegue — no esforço de evitar a crueldade e de regenerar criminosos por meio de medidas de encorajamento, os reformadores esquecem que o principal fim da punição é proteger a sociedade, pela repressão aos que commettem crimes e que será destruir o seu principal objectivo transformar as penitenciarias em casas de hospedagem, com toda especie de divertimentos. Isto arrebata á punição o seu caracter e fará o criminoso crer que nada soffrerá com a violação da lei."

Apezar da situação por elle desenhada, o sr. Taft mostra-se optimista sobre o futuro e assim observou, em conclusão:

"Mas tudo isto está sendo agora objecto de investigação. Planejam-se reformas, commissões competentes trabalham, o publico está despertando e eu prevejo grande melhoramento em todos os sentidos."

O estado de saude do sr. Taft é tal, agora, que elle póde andar de automovel diariamente e fazer breves passeios, a pé, dedicando breves momentos ao seu trabalho como membro da Côrte Suprema. A's vezes elle visita o campo de golf mas ha dois annos que não joga, porque o estado do seu coração não o permitte.

O presidente da Côrte começa a trabalhar muito cedo, cada dia, com o seu secretario, e depois descansa, retomando o trabalho depois do meio dia. Disse elle ao correspondente do "Correio da Manhã" que se estava sentindo quasi sadio e riu gostosamente ao saber que as noticias correntes nos Estados Unidos eram de que o seu estado não permittia mais esperanças. Affirmou o sr. Taft que a sua excursão pelo paiz, a fazer conferencias, depois de haver deixado a presidencia da Republica é que deu motivo ao máo funccionamento do seu coração. Mas o que é innegavel é que, com os cuidados a que até aqui se tem submettido, o sr. Taft ainda viverá bastante.

Quanto ao seu espirito é ainda o de um moço, com accentuadas tintas optimistas.

O "Financial Times" e o novo governo do Brasil

Londres, 25 (U. P.) — Em um seu editorial, o "Financial Times" diz: "A ascenção ao poder do novo presidente brasileiro é pouco propicia, em vista da fraqueza do cambio e das noticias de commoção civil. Sem duvida, o sr. Washington Luis é altamente considerado, mas o seu poder de conductor, a sua paciencia e as suas qualidades de homem de Estado hão de ser inteiramente postas em prova. A sua politica de deflação, de consolidação da divida e de melhoria cambial será anciosamente aguardada pela Grã-Bretanha."

Terminando, o jornal diz que "a noticia de que o Brasil está prompto a recomeçar o pagamento das amortizações da velha divida fortaleceu grandemente o credito brasileiro na Grã-Bretanha."

POLITICA ALLEMÃ

O Reichstag rejeitou a moção de desconfiança dos communistas contra o sr. Stresemann

Berlim, 25, (U. P.) — O Reichstag em sua sessão de hoje rejeitou por acclamação uma moção apoiada pelos fascistas e os communistas declarando que o Parlamento negava a sua confiança ao ministro das relações exteriores sr. Stresemann.

Falleceu o senador Italiano Rampoldi

Pavia, 25, (U. P.) — Falleceu o senador Roberto Rampoldi.

A guerra na China

A situação em Hankow torna-se cada vez mais critica

Londres, 25 (A. A.) — O correspondente de "The Times", em Pekin, informa que a situação em Han-Kow torna-se cada dia

Chang Tso-lin

mais critica, tendo os cantonezes assumido o "control" da cidade.

Torna-se cada vez mais difficil a resistencia á pressão dos grevistas e enfrentar as exigencias das federações operarias, sendo provavel que em futuro proximo sejam suspensas todas as actividades privadas, com a consequente paralysação geral do commercio.

As memorias de von Tirpitz

Von Bethmann-Holwegg não viu o mundo como elle é, mas como elle queria que fosse, escreve o velho almirante

Correspondencia para o «Correio da Manhã»

O almirante von Tirpitz.

BERLIM, novembro, 1926. — Estou e sempre estarei firmemente convencido de que a Guerra Mundial não foi uma consequencia necessaria da politica por nós seguida na geração passada. A guerra não tinha de se dar, e — isto para mim é uma verdade incontestavel — não tinha de ser perdida.

As duas questões principaes da guerra naval de que participei, ficando por isto mesmo apto a dar uma opinião, foram a referente ao emprego da nossa esquadra de alto mar e ao emprego dos submarinos.

Fui incapaz de impedir a Allemanha de realizar, nas duas principaes phases da guerra naval, uma politica de impotencia, uma politica de hesitação e uma politica de "inferioridade complexa". Foi esta politica que impediu que a esquadra de alto mar e os submarinos fossem, com toda a violencia e no momento azado, postos em acção. Foi este fracasso que prolongou a guerra e que permittiu que ella emergisse em um processo gradual de desperdicio, exhaurindo a nossa força e os nossos recursos.

Ha um fio ligando todos os acontecimentos. Quero com isto dizer a mais alta chefia durante a guerra — a chefia politica assim como a chefia militar tanto em terra como no mar.

A selecção dos mais elevados chefes, e a responsabilidade não-transferivel dessa selecção deverão estar sempre nas mãos do maior chefe de um Estado, qualquer que seja deste a constituição.

Pelos documentos que se seguirão, verificar-se-á que na mór parte das grandes questões, o Kaiser mostrou desde o começo uma opinião mais clara e mais correcta do que os seus conselheiros immediatos.

O Kaiser não era de fórma alguma um autocrata no sentido da nossa imprensa radical — accusação esta tão larga e usualmente explorada pelos seus inimigos na sua campanha de propaganda contra nós. Longe de ser um autocrata, o Kaiser, pelo contrario, se apegou intimamente á sua posição constitucional.

Em tal guerra, decisões immediatas foram necessarias muitas vezes e o Kaiser, na minha opinião, ter-se-ia justificado, pondo de lado todas as considerações de "inhibição" constitucional, agindo de accordo com o seu melhor parecer. Mas assim não fez.

Na Inglaterra, França e nos Estados Unidos permaneceram, nas maiores horas da guerra, dictadores á testa do Estado.

Entre nós, o mais importante chefe na guerra — e o mais perigoso no fracasso — foi o chanceller imperial. A escolha de Bethmann-Holweg para esse posto foi completamente desastrosa. O facto de não ter sido elle despedido por occasião do começo da guerra — acto este que teria correspondido ás opiniões intimas do Kaiser e ao conselho dos chefes militares — foi directamente responsavel por termos perdido a luta.

Herr von Bethmann-Holwegg não viu o mundo como elle é mas como queria que fosse. Elle tinha uma eloquencia magnifica. Mas carecia completamente do senso da realidade. Gastava-se em duvidas; e muitas vezes estas duvidas o levavam a decisões subitas porém más.

Em uma hora fatal quando esse chanceller do Imperio, depois da declaração de guerra pela Inglaterra, collocou o seu logar á disposição do Kaiser e quando o Kaiser recusou-se a deixal-o ir embora, não acceitando a offerta nos seguintes termos:

"Fizestes este manjar para mim, agora deveis comel-o!"

Quando, no quarto dia da guerra, alguns submarinos foram enviados contra os transportes de tropas inglezas, Bethmann-Holwegg deteve-os. O fracasso de reconhecer e sentir a vontade de uma antiga grande nação pela luta e pela victoria — nação que tomou a decisão da guerra empenhando nisso a sua honra — esse fracasso constitue o facto mais terrivel do que tenho conhecimento na historia hodierna do nosso povo.

Uma clivagem inevitavel naturalmente separou tal personalidade das idéas dos chefes militares. Sob a chefia de tal homem, era impossivel levar para deante a guerra dentro de uma norma forte, ter um commando com uma vontade de ferro inquebrantavel que pudesse pôr em harmonia os propositos politicos e estrategicos tanto em terra como no mar.

Eu proprio tambem não tive a impressão de que o estado-maior do exercito tivesse o homem de accordo com o logar. Mesmo quando a guerra irrompeu, Von Moltke era um homem doente. As deficiencias verificadas no nosso commando foram tanto mais graves porquanto tinham a sua contra-parte em uma certa falta de tenacidade politica no nosso caracter nacional.

Esta falta me impressionou mesmo antes da guerra. Um alto official inglez examinara as possibilidades de uma victoria em um conflicto entre a Allemanha e a Inglaterra. Chegou á seguinte conclusão:

"Nós inglezes possuimos a tenacidade maior e por isso ganharemos".

Pensei muito nessa observação, porque as minhas proprias experiencias me tinham levado por esse caminho.

O vôo Genova-Santos

Informam de Porto Praia que o "Jahú" continuará hoje a travessia do Atlantico

Porto Praia, 25, (U. P.) — O aviador Ribeiro de Barros, persuadido pelos seus companheiros de vôo, não esperará mais a chegada do cruzador "Bahia". Fará amanhã, ás 2 horas da madrugada, uma nova tentativa para partir, tendo reduzido o peso do apparelho, com sacrificio de gazolina.

O capitão Newton Braga sempre teve a opinião de que o hydroplano não poderia elevar-se com o peso de oito toneladas, mas todos estão confiantes em que poderão attingir a costa brasileira uma vez que o hydroplano na proxima etapa esteja provido de gazolina sufficiente para o vôo.

O "BAHIA" ESTÁ SEM COMBUSTIVEL SUFFICIENTE

Recife, 25, (A. A.) — Sabe-se nesta capital que o cruzador "Bahia" não poderá attender ao pedido do commandante Ribeiro de Barros, no sentido de seguir immediatamente para o Archipelago de Cabo Verde, onde receberia parte de carga do "Jahú". Ao que se affirma, o "Bahia" não dispõe de combustivel sufficiente para esta viagem; por isso, regressará a este porto, onde aguardará instrucções do governo.

SERVIÇO METEOROLOGICO ESPECIALMENTE FEITO PARA OS AVIADORES

Aos aviadores brasileiros em Porto Praia, foram transmittidos os seguintes despachos telegraphicos, com informações meteorologicas:

De *Olinda* — Dia 24 — ás 5 horas — "Tempo bom. Céo limpo. Vento Nordeste, 2 metros por segundo. Mar, pequenas vagas. Visibilidades horizontal, entre Norte e Este, boa."

Dia 24 — ás 9 horas — "Tempo bom. Céo limpo. Reinando calmaria. Mar calmo."

Dia 25 — ás 5 horas — "Tempo bom. Nuvens altas 6. Vento Nordeste, um metro por segundo. Mar calmo. Visibilidade, entre Norte e Este, boa."

Dia 25 — ás 9 horas — Tempo incerto. Nuvens baixas, 6. Vento Nordeste, 2 metros por segundo. Mar calmo. Visibilidade horizontal quadrante Nordeste, nublada."

De *Fernando Noronha* — Dia 24 — ás 5 horas — "Tempo bom. Estado do mar, grandes vagas. Nebulosidade 7, baixa. Vento Sueste, velocidade 8 metros por segundo."

Dia 25 — ás 5 horas — "Tempo bom. Estado do mar, grandes vagas. Nebulosidade 4, alta. Vento Sueste, velocidade 14 metros por segundo."

Dia 25 — ás 9 horas — "Tempo bom. Estado do mar, vagas. Nebulosidade 8, alta. Vento Sueste, velocidade 8 metros por segundo."

De São Vicente (Cabo Verde), recebemos o despacho abaixo com informações sobre o estado do tempo:

Moteoro — Rio de Janeiro — "Dia 25 — ás 9 horas — Direcção do vento E. N. E. força do vento 18 kilometros por hora. Estado do mar, chão. Barometro 765.0. Temperatura maxima 24.5. minima 19.5."

O DIVORCIO

O «Correio da Manhã» abre um inquerito a respeito.

"O divorcio prejudica, consideravelmente, a defesa physica e moral da creança e constitue o maior incentivo para a pratica de infidelidades conjugaes..."

O dr. Alfredo Balthazar da Silveira, professor e advogado, resume a sua opinião:

"— Porque considero o divorcio uma fonte de abundantes males sociaes, cujos resultados podem ser comparados aos que decorrem do uso dos venenos elegantes, não lhe posso emprestar

O dr. Alfredo Balthazar da Silveira.

o meu apoio. Realmente, a sua adopção, no nosso paiz, onde as creanças já não querem aprender a conjugar o verbo obedecer, acarretaria as mais funestas consequencias, não só quanto á organização de familia, senão tambem quanto aos costumes publicos.

O divorcio prejudica, consideravelmente, a defesa physica e moral da creança e constitue o maior incentivo para a pratica de infidelidades conjugaes; o divorcio não diminue os adulterios, e, nos paizes que o admittem, em larga escala, como a França e a America do Norte, as estatisticas provam que a criminalidade infantil, os suicidios, os feticidios e os nascimentos illegitimos attingem a uma grande cifra. Logo, o divorcio, apezar das qualidades que nelle descobrem os seus partidarios, geralmente desejosos de melhorar a sua situação, não póde vitar que desappareçam aquelles males gravissimos, que enfraquecem os alicerces sociaes. O casamento não é um contrato, a despeito da vigorosa argumentação dos divorcistas; mesmo, porem, que se o considere um contrato releva ponderar que existe em todo contrato uma pena para a parte que o infringir. Como, pois, permittir ao conjuge, que violou as suas clausulas, a liberdade de convolar novas nupcias, absolutamente exonerado dos compromissos anteriormente assumidos e não cumpridos? Enfraquecendo os vinculos da solidariedade domestica; estimulando a pratica de acções condemnaveis; substituindo a affeição sincera, que deve ser o movel dos casamentos, pelo appetite grosseiro, que, uma vez satisfeito, desapparece, motivando rixas conjugaes e scenas escandalosas; o divorcio deve ser combatido por quantos amam, sinceramente, o Brasil e não desejam vel-o assemelhado á Roma dos Cesares, em que os mais futeis e estravagantes pretextos eram invocados e acceitos para a decretação do divorcio. Immensa é a perturbação que o divorcio espalha nos lares; e, basta attender á situação dolorosa em que ficam os filhos dos divorciados, os quaes se educarão á sombra de preconceitos invenciveis, fóra, portanto, daquelle ambiente de ternura domestica, para se apoiar, incondicionalmente, as palavras pronunciadas por Mailhe, na convenção franceza: *não podeis imaginar a torrente de immoralidades que esta lei desastrada arrasta*.

A indissolubidade do casamento é, indiscutivelmente, a unica base da felicidade dos homens e do engrandecimento moral e material das nacionalidades; quebral-a importa em substituir o casamento, elevado pelo Divino Nazareno á dignidade de um sacramento, pelas uniões inspiradas por subalternos interesses, ou inconfessaveis motivos.

O divorcio, separando os paes dos filhos, attenta, ainda, contra aquella sagrada lei do devotamento, que fortalece os vinculos da amizade entre paes e filhos, irmanando-os todas nas mesmas aspirações e crenças.

Portanto, como catholico irreductivel e como brasileiro, que quer e almeja a prosperidade completa da nação brasileira, sou, radicalmente, infenso á adopção do divorcio, no Brasil, que, para progredir, só carece de educar o seu povo nos mais salutares principios, que outros não são senão aquelles que nos legou o Divino Nazareno."

A REACÇÃO CONTRA O REGIMEN DE VIOLENCIAS NA ITALIA

Noticias chegadas a Londres dizem que rebentou um movimento popular na Romagna

Prosegue o regimen das mudanças compulsorias e das prisões de anti-fascistas.

Londres, 25 (U. P.) — O correspondente do "Daily News" em Nice transmitte noticias recebidas da Romagna, a parte da Italia que comprehende as provincias de Bolonha, Ferrara, Forli e Ravenna, dizendo que os habitantes dessa vasta região se declararam em revolução, como protesto contra as violencias dos fascistas.

Napoles, 25 (U. P.) — Doze adversarios da situação aqui foram condemnados a mudar de domicilio, emquanto que cerca de duzentos acabam de ser denunciados como agitadores anti-nacionaes.

Berlim, 25 (U. P.) — Uma multidão de operarios, hontem, á noite, reuniu-se deante da embaixada italiana e prorompeu em gritos de "abaixo Mussolini!", "abaixo o regimen fascista de assassinios!" e "viva o operariado italiano!".

A policia interveio apressadamente e espalhou os manifestantes, sendo preso um.

Messina, 25 (U. P.) — O professor Guido Izar, da Universidade de Messina, accusado de ser inimigo do Estado, foi preso.

Veneza, 25 (U. P.) — O governador civil desta provincia ordenou que diversos politicos apontados como agitadores, mudem de residencia, abandonando esta cidade em seguida.

Entre elles acham-se o deputado Iginio Borin, e os ex-deputados Conca, Uberti e Tomba, este director do jornal socialista "Verona del Popolo".

Verona, 25 (U. P.) — Foi preso o mecanico do laboratorio do Lyceu Real, sob a accusação de fabricar volumes explosivos.

O THANKSGIVING DAY

Como os americanos hontem commemoraram esse dia de religiosidade patriotica

Washington, 25, (U. P.) — De accordo com a tradição e com o costume estabelecido desde a época dos "Paes Peregrinos" e em virtude da Proclamação Presidencial, o povo dos Estados Unidos dedica o dia de hoje, ultima quinta feira de novembro a dar graças a Deus pelos beneficios delle recebidos.

A commemoração é especialmente de caracter religioso, mas nesta data costuma-se fazer um exame retrospectivos dos acontecimentos favoraveis dos ultimos mezes. A celebração é puramente americana e provavelmente em nenhum outro paiz do mundo existe outra semelhante.

Todos os jornaes do paiz salientam hoje as prosperas condições da nação americana e se referem ás enormes riquezas materiaes que se accumulam no territorio nacional, a qual actualmente é calculada em 353 bilhões de dollars. O capital destinado á emprezas industriaes nos Estados Unidos é calculado em um terço da riqueza total da nação.

Falleceu Giuseppina Galligari

Milão, 25, (U. P.) — Falleceu a grande artista de opera Giuseppina Galligari.

OS ACCIDENTES DO VÔO DIRECTO AO PANAMA'

Foi encontrado o P N 10-1 e o commandante do P N 10-2 communica-se com o Departamento da Marinha

Washington, 25, (U. P.) — Foi encontrado o hydroplano P N 10, que estava sendo considerado perdido, depois da descida a que foi forçado, quando tentava o vôo directo ao Panamá.

Washington, 25, (U. P.) — O hydroplano P N 10, que estava sendo considerado perdido, foi encontrado a 213 milhas ao sul da ilha dos Pinheiros pelo cruzador americano "Cincinnati", estando partida a haste de ligação do motor de estibordo.

O apparelho foi forçado a descer a 17° e 54 de latitude norte e 82° e 24' de longitude oéste.

Washington, 25, (U. P.) — O commandante Bartlett, do P N 10-2, radiographou ao Departamento da Marinha, ás sete horas da noite, dizendo que havia sido forçado a descer ás 6 horas e 45 minutos da manhã, em Nova Gerona, onde aguardará a chegada do cruzador "Raleigh" que deve estar ali ás 7 horas e 30 minutos da manhã, levando combustivel.

Mussolini fala sobre o tratado italo-grego

Athenas, 25, (U. P.) — Um jornal desta capital publica hoje uma entrevista com o presidente do Conselho de Ministros da Italia a respeito da assignatura do tratado de commercio italo grego, assignado hontem a noite.

O chefe do governo de Roma salienta em suas declarações a importancia da relações amistosas entre a Italia e a Grecia.

A REVOLUÇÃO NA ALBANIA

Para o "Giornale d'Italia" merecem reservas as noticias oriundas de Belgrado

Roma, 25 (U. P.) — O "Giornale d'Italia" está acceitando com reservas as noticias de Belgrado sobre a revolução na Albania e salienta que a versão do caracter religioso do movimento é inspirada pelo ex-presidente do Conselho de Ministros albanez, monsenhor Fan Noli, não se podendo atinar com a razão disto, porque Fan Noli está agora meio bolchevista e não goza de prestigio.

A legação albaneza nesta capital desmente categoricamente a noticia da insurreição, dizendo que o seu paiz está na maior calma.

Roma, 25 (U. P.) — A legação albaneza desmente as noticias de revolta na Albania.

Belgrado, 25 (U. P.) — Noticias telegraphicas recebidas nesta capital dizem que a luta tornou-se mais intensa no norte da Albania. Os revolucionarios catholicos reuniram-se nas montanhas, onde estão recebendo importantes reforços que comprehendem muitos voluntarios mahometanos.

Na batalha de hontem em Kastrati, perto de Scutari, morreram quarenta praças do governo.

A policia italiana continúa a prender communistas

Florença, 25, (U. P.) — Doze communistas, inclusive duas mulheres, foram presos accusados de conspiração contra a segurança do Estado.

Foram encontrados numa cabana onde esses communistas se encontravam numerosas carabinas austriacas e muitos cunhetes de munição.

LEONIDAS KRASSIN

O luto em Moscou pelo seu passamento

Moscou, 25, (U. P.) — Todos os edificios publicos e muitos particulares hastearam a bandeira nacional á meia adriça, em signal de luto pelo fallecimento de Leonidas Krassin, embaixador do Soviet em Londres.

Londres, 25, (U. P.) — Annuncia-se que a morte do embaixador da Russia Leonidas Krassin foi devida a uma anemia profunda. Em outubro elle se submettera a uma operação de transfusão do sangue em França.

Lord Lawson of Penn, medico do rei Jorge V que o examinou recentemente aconselhara uma nova transfusão de sangue, afim de salval-o.

Moscou, 25, (U. P.) — Sabe-se que o corpo de Krassin será trazido quasi que immediatamente para esta capital, sendo depois sepultado perto do Mausoléo de Lenine.

Marconi pede á Sagrada Rota Romana a annullação do seu casamento

Roma, 25, (U. P.) — Annuncia-se autorizadamente que o famoso inventor Marconi apresentou á Sagrada Rota Romana o pedido de annullação do seu casamento. Marconi já se havia divorciado em Fiume em 1923.

Uma explosão em um suburbio de Lille

Paris, 25, (U. P.) — Deu-se hoje terrivel explosão em uma fabrica de amido no suburbio de Haubourdin na cidade de Lille.

Em consequencia do desastre morreram dez pessoas ficando cincoenta feridas.

O papa interessa-se pelas experiencias de Marconi

Roma, 25, (U. P.) — Sua Santidade o Papa Pio XI recebeu em audiencia o famoso engenheiro senador Marconi, que lhe explicou as suas ultimas conquistas no terreno da telegraphia sem fio, especialmente o systema "beam." O Papa offereceu a Marconi uma medalha de ouro em reconhecimento dos serviços que elle tem prestado á sciencia.

Em seguida o grande inventor foi recebido pelo cardeal Gasparri, secretario de Estado do Vaticano com quem conversou durante quarenta e cinco minutos.

A EUROPA DE NOVO SOB TEMPORAES

Registrou-se em Nice uma avalanche de terra

Nice, 25, (U. P.) — Deu-se terrivel desmoronamento de terra em Roque Billiere, causado pelas chuvas torrenciaes que desabaram sobre essa região nesses ultimos dias. Houve numerosas victimas, tendo-se encontrado já vinte cadaveres.

O NOVO ARCEBISPO DE BUENOS AIRES

Buenos Aires, 25, (U. P.) — Realizou-se hoje na Casa de Governo a cerimonia do juramento do novo arcebispo monsenhor Bottaro, com a assistencia de todos os membros do Executivo, altas personalidades, diplomatas. A formula de juramento foi muito emocionante.

O Conselho de Educação Argentino

Buenos Aires, 25, (U. P.) — O doutor Enrique Mosca acceitou a sua nomeação para a presidencia do Conselho Nacional de Educação.

GUILHERME DE HOHENZOLLERN

São desencontradas as noticias sobre o estado de saude do exilado de Doorn

Zeist, Paizes Baixos, 25, (U. P.) — Noticias de Doorn dizem que o ex-kaiser tem apresentado melhoras bem sensiveis, passeando no parque quando ha sol.

Berlim, 25, (U. P.) — Nos circulos bem chegados ao ex-kaiser acredita-se que o seu estado é mais grave do que se tem dito em Doorn. Declara-se que o ex-kaiser está soffrendo de uma laryngite que bem poderá ser uma tuberculose laryngea, mal de que morreu o seu pae.

Os industriaes nas dictaduras são sempre incumbidos de "Industrializar" a imprensa...

Roma, 25, (U. P.) — O senador Agnelli, presidente da Companhia Fiat e chefe de um grupo de industriaes genoveses, adquiriu o jornal de Turim "La Stampa", pela somma de 42 milhões de liras.

"La Stampa" vae agora assumir uma feição absolutamente fascista e retomará a sua publicação amanhã.

Foi escolhido para exercer o cargo de seu director politico o ex-ministro Andrea Torre.

O marechal Diaz condecorado pela Tchecoslovaquia

Roma, 25, (U. P.) — O ministro tchecoslovaco offereceu ao marechal Diaz em signal de admiração a insignia da Gran Cruz do Leão Branco, que é a mais alta condecoração da Tchecoslovaquia. O marechal Diaz agradecendo, lembrou a bravura da legião tchecoslovaquense no front italiano durante a guerra.

Foi vendido em leilão a residencia de Isadora Duncan

Paris, 25 ("Correio da Manhã") — A casa de Isadora Duncan, em Neuilly, suburbio desta capital, chamada "O Templo da Arte" e onde a notavel dansarina recebeu D'Annunzio, Rodin e outras personalidades do mesmo vulto, foi vendida em leilão por 300.000 francos, para pagamento de uma divida que fôra ao judiciario, na importancia de 8.000 francos, dinheiro emprestado á dansarina por um seu amigo.

Isadora declarou o valor da sua vivenda como sendo de um milhão de francos, mas o estado de pessima conservação interna desvalorizou-a muito. O motivo dessa deterioração fôra o facto da dansarina haver abrigado em sua casa muitos refugiados russos.

LONDRES SOB UM ESPESSO NEVOEIRO

Londres, 25, (A. A.) — Grande e espesso nevoeiro caiu sobre todo o paiz hontem e ainda hoje, tornando necessario accenderem-se as lampadas das ruas e os reflectores.

O serviço de transportes foi grandemente prejudicado e da mesma forma soffreram muito os trabalhos de navegação nos rios e nas regiões costeiras.

Diversos accidentes foram assignalados, não tendo havido, porém, perda de vidas.

O accidente de maior gravidade foi uma collisão ferroviaria entre dois trens de passageiros que se dirigiam para o sul. Para evitar encontros os dois trens viajavam em marcha reduzida; não obstante, o choque foi inevitavel e muitos passageiros soffreram ferimentos, embora de caracter leve. Somente dois dos viajantes de um dos trens foram recolhidos a hospital.

O NEVOEIRO EM HAMBURGO

Hamburgo, 25, (U. P.) — O denso nevoeiro paralyzou completamente os serviços maritimos entre a foz do rio Elba e este porto.

Da tribuna do Senado...

O sr. Lauro Sodré dirige um appello ao governo para que suspenda o sitio e promova a amnistia ampla

Na sessão de hontem do Senado, o sr. Lauro Sodré proferiu o seguinte discurso, fazendo um appello aos poderes publicos para que levantem o sitio e promovam a amnistia ampla:

Visto. — *S. Nery*

O SR. LAURO SODRE': — Sr. presidente, o Senado conhece o sr. Teixeira Mendes; toda a gente que lê o conhece pelos trabalhos, que revelam a cultura de seus escriptos, livros ou publicações de folhas avulsas (*Muito bem*).

Espirito alliado a um extraordinario caracter e a um bello coração é uma gloria do Estado do Maranhão que tantas outras conta. Deu Teixeira Mendes á philosophia; deu á sciencia Gomes de Souza; deu ás letras o maior dos nossos poetas e romancistas como Aluizio de Azevedo e Coelho Netto; deu á politica e á publicistica o autor do jornal de "Timon"; deu tambem ás letras Odorico Mendes, traductor de Virgilio e de Homero; á sciencia da linguistica, Sotero dos Reis, e outros e outros. Mas meu fim agora aqui, não é fazer elogios das glorias do Estado do Maranhão, que são glorias do Brasil inteiro.

Não falo senão do sr. Teixeira Mendes e não pedi a palavra senão para solicitar ao Senado Federal que consinta seja inserto nos nossos "Annaes" o artigo que esse nosso eminente compatricio publicou em dias recentes, a 21 do corrente, no "Jornal do Commercio", referindo, pormenorizado, os passos que deu junto ao sr. dr. Arthur Bernardes na ultima hora de seu governo, na esperança de que s. ex. attendesse aos clamores da opinião nacional, suspendendo o estado de sitio e contribuindo para a votação do projecto de amnistia encaminhando ao Congresso a sua solicitação nesse sentido.

Ha nesse trabalho do sr. Teixeira Mendes bellas referencias aos primeiros dias da Republica. Elle panneja com rigor e com justiça a figura do immortal e egregio Benjamin Constant reproduzindo o trecho da sua memoravel ordem do dia, quando deixou o Ministerio da Guerra para assumir a direcção da pasta da Instrucção Publica, Correios e Telegraphos. Fez tambem referencias ao papel que coube ao immortal Floriano Peixoto, quando se poz ao lado do marechal Deodoro, que se erguera do leito enfermo para assumir o commando das tropas em revolta, das tropas a quem coube o glorioso papel de fazer a revolução de que resultou o advento da Republica da nossa Patria.

Nessas palavras, que farei incluir no meu discurso, que não vou ler todas, limitando-me agora a um pequeno trecho, em que o sr. Teixeira Mendes precisa o objectivo que o levou a dar os passos que deu, ficaram claramente definidos os seus nobilissimos intuitos. O que tinha em vista o sr. Teixeira Mendes era abrir ao dr. Arthur Bernardes uma larga e escancarada porta por onde s. ex. saisse da estreita prisão do governo para o coração grande e generoso do povo brasileiro.

Nesse artigo do sr. Teixeira Mendes encontram-se essas palavras:

"Como, dissemos, dadas estas lutas os vencedores do momento podem recusar fraternal expediente da *amnistia?* Como admittir — perante a fraternidade universal — esperar que os adversarios fiquem todos anniquilados, deponham as armas, para só depois decretar-se a amnistia? Como admittir perante a fraternidade universal, que os vencedores recusem a decretação da amnistia, desde que a marcha dos luctuosos acontecimentos houver patenteado mallogro dos esforços dos governantes ou dos revoltosos? Como recusar *continuadamente* offerecer a paz quem se julgar mais forte; ou recusar pedir *continuadamente* a paz quem se julgar mais fraco?

Essas considerações parecem sufficientes para sentir-se no fundo dalma, e era chegado um desses momentos em que a fraternidade universal supplicar a decretação da amnistia por parte dos governantes. Porque o presidente que ia ser substituido demonstrara que os recursos de que dispõe os governantes lhes permitte mallograr os esforços dos revoltosos se esses persistissem em continuar a luta fratricida. Sendo assim, a decretação da amnistia, por parte do presidente que ia ser substituido, offerecia aos revoltosos o ensejo de attenderem ás solicitações da fraternidade universal para não prolongar uma luta até frustada. E, por outro lado a concessão da amnistia em taes condições, facilitava o novo presidente a encetar o seu governo prestigiado pela *continuidade* da tentativa de pacificação recebida do seu antecessor, mediante a amnistia, isto é, mediante um appello a concordia civica."

E termina o illustre sr. Teixeira Mendes com as seguintes palavras:

"Cremos que essas reflexões de Augusto Comte" applicam-se a opportunidade permanente na immediata suspensão do estado de sitio e da immediata decretação da amnistia afim de pôr termo a uma luta fratricida, que, desde julho de 1922, dilacera o povo brasileiro. Sendo assim, embora se tenha de lamentar que taes medidas não hajam sido até agora tomadas, persiste a opportunidade de intervirem junto ao actual Presidente da Republica, para aneançal-as todos que entre os governantes se acham em consideração politica consideravel, como acontece com o sr. Arthur Bernardes. E' o que se deprehende da recente transmissão presidencial".

Eis ahi o trabalho do sr. Teixeira Mendes, sectario de uma doutrina philosophica moderna na qual se educou o meu espirito. Praz-me encontrar em harmonia com essas palavras porque vejo que está de accordo com a minha conducta a do eminente compatricio a quem acabo de me referir.

Começava o dr. Arthur Bernardes o seu periodo de governo entre agitações e tumultos quando nos primeiros dias de dezembro precisamente no dia 12 de dezembro de 1922 eu trouxe ao Senado Federal o primeiro projecto em que se consagrava a providencia salutar da amnistia. No momento de apresental-o, deixei claro em que termos o fazia: como um appelo dirigido aos sentimentos do sr. Presidente da Republica. Era precisamente para S. Ex. que eu appellava, na esperança de obter o seu concurso, afim de iniciar, com o seu governo, uma nova politica de largueza e de generosidade.

Trouxe ao Senado Federal a carta que a s. ex. escrevi, a ratificar as palavras que tinha dito na vez que nos encontrámos no Cattete, quando já fui acudindo a um chamado de s. ex. (Lê) "

Bem claro ficará que me quero referir á medida salutar com que tantas vezes se tem já recommendado a alma brasileira, e que, abrindo as portas dos carceres aos suspeitos ou réos de crimes politicos, faz que renasça a fé na alma dos que pareciam tel-a perdido. Que de vezes este acto não vale pela solução unica possivel de processos, que não é dado prever quando nem como poderão findar, na impossibilidade de chegar ao conhecimento exacto da verdade, indagando das causas proximas ou remotas, que levaram até ao extremo grupos politicos empenhados em lutas?

E ao ver a lista dos que são colhidos pelos inqueritos policiaes, em taes casos não é certo que a acção da justiça ás mais das vezes escapam aquelles sobre quem pesariam porventura as maiores culpas?

E em face dos successos especiaes de agora, porque não redizer, o que tive já occasião de dizer a v. ex., palavras por amor e por bem dos jovens alumnos das nossas escolas militares, arrastados quasi sempre pelos impulsos de suas almas juvenis, e aos quaes nem ao menos restaria o recurso de uma plena absolvição, que lhes valesse a continuação da carreira iniciada, porque já sobre elles pesou a pena de exclusão dos estabelecimentos de ensino, em que se educavam, postos fóra da classe a que pertenciam por castigo nem em todos os casos justos?

O futuro de todos esses moços, a ventura de todos os lares, para onde elles voltaram desanimados, depende um acto dos poderes publicos, que valerá por uma lição, mostrando que fica bem aos que vencem estender a mão aos vencidos, quando são todos filhos da mesma patria, querendo-a com o mesmo amor empenhados em bem servir a Republica, embora alguma vez pareça a uns que acertam seguindo veredas, que outros têm por erradas, e arrastados a lutas determinadas por paixões, que os animam e levam a correr todos os perigos e affrontal-os, convencidos de que essa é a linha que lhes traça o dever.

O exemplo, colhemol-o em todos os paizes, no passado e na historia, onde encontramos o esquecimento de erros e crimes como o melhor recurso para fazer que novamente confraternizem os que dias antes andavam em campos oppostos, esquecidos do que devem á Patria, a grande mãe commum.

Acertou quem disse que a amnistia é o remedio, graças ao qual se consegue o apaziguamento dos espiritos, a cicatrização das chagas e o adormecimento das vinganças, o que se não teria podido obter nem do rigor das perseguições, nem do temor dos supplicios.

Nas mais tremendas lutas coube á clemencia acabar a obra das proscripções e do cadafalso.

Nas mãos de v. ex., neste momento, está exercer no seio da sociedade brasileira essa nobilissima funcção, amparando esta medida, que porá o amor no logar do odio, que irá lembrar a todos que nós constituimos uma só familia.

Muito affectuoso amigo. — *Lauro Sodré*.

Nos primeiros dias do governo do sr. dr. Arthur Bernardes, era eu quem lhe falava assim, de alguma sorte como soube lhe falar o illustre sr. Teixeira Mendes, nos ultimos dias desse quadriennio.

Correram os tempos, sr. Presidente, depois da data em que esse projecto foi entregue ao estudo do Senado. Não me descuidei de tratar do assumpto. Mais de uma vez o fiz. Volvi á tribuna tempos depois, chamando novamente a attenção dos meus pares e solicitando o interesse dos que tinham o dever de estudar essa materia, para fazel-o com a conveniencia que as condições do paiz estavam a pedir.

Appareci tambem em paginas de um jornal onde de quando em quando collaboro, e num artigo, que intitulei *Pro pace* estampado a 3 de novembro de 1925, eu me dirigia novamente aos poderes publicos, nessa naturalissima ancia de conseguir que se chegasse ao termo das lutas fratricidas que têm concorrido para que o paiz vá ter á dolorosa situação em que se encontra, sacrificados milhares de contos de réis, gastos em lutas estereis e dolorosas, e, de par com isso, o que vale mais, preciosas vidas, o luto levado a tantas familias, a viuvez e a orphandade, como triste quinhão de tantas almas.

Tive então occasião de dizer, sr. Presidente, qual era, no meu entender, o verdadeiro sentido da amnistia.

Que é a amnistia? Quaes os seus beneficos effeitos? a quem aproveita ella? Em que solidos fundamentos assenta? Quaes os argumentos que a justificam? Que milagres tem operado na historia e no seio de tantos povos sacudidos por tenazes guerras civis? Vejamos.

Era no Senado francez. Ouvia-se a palavra inspirada de um dos seus mais notaveis oradores, tão grande na politica como nas letras, que enriqueceu com as creações do seu espirito priveligiado.

Era de ouvil-o a pugnar pelo bem da patria, como sairia natural e logicamente da lei moralizadora e redemptora:

"A clemencia não é outra coisa senão a justiça mais justa. A justiça não vê senão a falta, a clemencia vê o culpado. A falta apparece á justiça em uma especie de isolamento inexoravel; á clemencia apparece o culpado no meio de innocentes; é um pae, é uma mãe, são filhos, todos participando da mesma pena e da condemnação, que o feriu. A elle coube o exilio, talvez as galés; aos que lhe são caros coube por castigo a miseria. Foi merecido esse castigo? não. Padeceram-n'o? Sim. Então a clemencia tem por injusta a justiça. Põe-se ella de permeio e concede a graça. A graça é a sublime rectificação que faz a justiça *d'en haut* á justiça *d'en bas*...

"A piedade e doçura são bons meios do governo. Pôr a lei moral acima da lei politica tal é o recurso seguro para deixar as revoluções subordinadas á civilização."

Os que propugnam a lei regeneradora, não a querem apenas como um favor aos revoltosos, querem-n'a egualmente como um bem para os governos em luta, ora vencedores, ora vencidos, sem ter como levar a termo processos anarchicos e tumultuarios em os quaes a acção dos juizes se dilata por prazos sem termos, soffrendo penas os que as autoridades conservam em custodia como réos de falsos delictos, á espera, no decurso de dias incontaveis que lhes venha em auxilio a sentença absolvedora.

A tudo isto põe termo a amnistia, a velha *abolitio generalis*, cobrindo com o véo do esquecimento no dizer de conhecida autoridade classica de direito criminal, certos crimes, certos delictos, certos attentados, especialmente designados, não permittindo mais que os tribunaes exerçam nenhuma acção contra os que eram denunciados como culpados.

Todos os males desapparecem e cessam. Não ha vencedores nem vencidos. Os que eram hontem adversarios e inimigos postos de armas em mãos, uns em face dos outros, como se não tivessem por mãe commum e bemfazeja a mesma patria, estarão amanhã, lado a lado, ligados como amigos e irmãos.

Só a clemencia, como com tanto acerto diz Louis Cabat, só a clemencia restabelece a calma e faz que renasça a ordem depois das perturbações e das revoluções. "As guerras civis, as agitações religiosas, os conflictos economicos, não cessariam nunca se os seus germens não fossem extinguidos por uma politica apaziguadora. A amnistia é quem produz a reconciliação nacional, pondo em liberdade os prisioneiros e restituindo ao seio da patria e da familia os banidos."

Só a amnistia fará que á consciencia dos que perseguem e castigam, volte o socego, livre dos pavores que gera nas almas a espectativa das vindictas: *Necesse est multos timeat quem multi timent*.

Foi a falar para os povos que o grande poeta do *Fin Satan*, na sua crença deista, escreveu este verso:

Toute la loi d'en haut est dans un mot: s'aimer.

Sr. presidente, estão mudados os tempos; com os tempos, estão mudados os homens. Outra é já agora a situação, a que somos jogados, e, já, em relação a esta nova situação, e a estes homens novos, eu tive occasião de me referir, quando, em trabalho publicado na imprensa, e cuja synthese está nestas palavras, eu pude dizer que, para chegar aos problemas economicos e financeiros, o primeiro passo é chegarmos a implantar o regimen de ordem e absoluto respeito á lei e aos direitos, porque o progresso não é senão o desenvolvimento da ordem. As palavras, que, de alguma sorte, eram uma synthese desse artigo, são estas:

"Façamos justiça aos que estão agora pretendendo assegurar ao paiz dias melhores no futuro, como quem espera que, do plano concertado, saiam prosperidades materiaes, conseguida que seja essa seductora miragem, a fixidez ou a relativa estabilidade do cambio: "Pas au dessus, pas au dessous".

Eu ligava, então, sr. presidente, lembrando as palavras do grande financista francez, o Barão Louis, eu mostrava a ligação estreita que ha entre a politica e as finanças. Toda a gente conhece a famosa phrase: "Faites-moi des bons politiques, je vous donnerai des bonnes finances." E, aqui, as palavras que foram ditas já para os que tem responsabilidade do governo do paiz: "Essa paz ha de sem duvida vir em dias proximos. E para que ella seja duradoura e fecunda, é necessario que signifique, por um lado, a victoria do principio de autoridade, estendida a protecção da lei e o manto bom da clemencia sobre os que volverão garantidos aos seus lares, tantos delles enlutados empobrecidos e, por outro lado, figure como o triumpho completo da justiça, livres de penas vexatorias os que a têm padecido, não por crimes praticados, mas por simples suspeitas, sacrificados aos odios e vinganças de uma politica sedenta e faminta de victimas. "Bem vê v. ex. que eu tinha razão para suggerir a conducta que, como politico intromettido em lutas, tenho seguido com a conducta que teve um homem inteiramente fóra dessas lutas, vivendo numa atmosphera de silencio e de isolamento, com a preoccupação unica de servir e que consagrou o seu espirito, como apostolo, que é, de uma religião que elle considera destinada a fazer a felicidade do genero humano. Ainda hoje, penso, como esse nosso compatricio, que essas providencias são cada vez mais necessarias ao paiz, para entrar no regimen verdadeiramente novo, para tentar a solução de problemas que desafiam o estudo de todos os competentes, de todos os que se consagram ao exame das altas questões economicas e financeiras, e precisamos como ponto de partida, liquidar esta questão de natureza politica, estendendo o manto bom da clemencia, pela lei da ampla amnistia a todos os que um dia pareceram rebellados contra a autoridade fóra da lei; e, por outro lado, livrar o nosso paiz desse peso esmagador do sitio, encerrando, de uma vez, essa noite triste e dolorosa, que faz com que nós percamos todos os caracteristicos que deu á Republica Brasileira a lei sábia de 24 de fevereiro de 1891.

São estes os meus votos, sr. presidente, e foi de accordo com estes sentimentos que vim á tribuna solicitar ao Senado que seja inserido nos seus "Annaes" o trabalho do sr. Teixeira Mendes, em que se encontram considerações tão valiosas e tão profundas, inspiradas pelo seu sentimento patriotico e pelo seu amor á Republica.

Era o que eu tinha a dizer. (*Muito bem! Muito bem!*)

Os decretos hontem assignados

Na Pasta da Fazenda, Promovendo, no Thesouro Nacional: por antiguidade, a 1º escripturario, o 2º Raul de Moraes Cahet; a 2º escripturario o 3º, bacharel Alvaro Dantas Carrilho; a 3º escripturario o 4º João José Gennerini;

Transferindo, a pedido, o subdirector do Thesouro Nacional bacharel José Antonio Gonçalves Mello, do cargo em commissão, de director do Patrimonio Nacional;

Nomeando director do Patrimonio Nacional, o director extincto da mesma directoria, Joaquim Dutra da Fonseca.

Na Pasta da Guerra. Nomeando presidente da Commissão Central de Requisições, o general de divisão Abilio Augusto de Noronha e Silva;

Exonerando: o general de divisão João Nepomuceno da Costa, do cargo de commandante da 5ª Região Militar; e o general de brigada Estanislão Vieira Pamplona, do cargo de commandante da 7ª brigada de infantaria;

nomeando o bacharel Luiz Jeronymo Grecco para advogado da 2ª circumscripção judiciaria militar;

Transferindo: na infantaria, os coroneis Helecodoro Sodré, do 17º de caçadores para o 7º regimento; Candido Teixeira Cardoso, deste regimento para o 10º de caçadores; e Fernando de Medeiros e o capitão Filomeno de Assis Brandão, do quadro ordinario para o supplementar; os capitães Augusto Pereira, da 1ª companhia do 2º de caçadores para a companhia de metralhadoras mixta do 28º e Euipedes Esteves de Lima, do 28º de caçadores para a 3ª corp. do 20º; classificando, na infantaria: os capitães Aristoteles de Souza Martins, na companhia de metralhadoras mixta do 6º de caçadores e Nelson de Oliveira Sampaio, na companhia de metralhadoras mixta do 25º de caçadores;

mandando reverter á 1ª classe do Exercito, os capitães aggregados á arma infantaria João Izidro Caldas e José Biria Foryat, visto terem sido julgados promptos para o serviço em nova inspecção de saude.

O prefeito quer saber

O prefeito, de accordo com o director de Fazenda, resolveu crear em boletim que informe diariamente os pagamentos feitos e a arrecadação, pondo-o, assim ao par do movimento de saidas e entradas de dinheiro na Prefeitura.

Para ler no bonde

AS MODERNAS SUSCEPTIBILIDADES

[illegible]

PLIC

Que futuro!

[illegible]

O FUNCCIONALISMO MUNICIPAL VAE TER OS VENCIMENTOS EM DIA

[illegible]

O dia de hontem no palacio do Cattete

[illegible]

OS SERVIÇOS SANITARIOS DO DISTRICTO FEDERAL

[illegible]

O embaixador de Portugal esteve no Itamaraty

[illegible]

De São Paulo

ARREMEDO DE CREDITO AGRICOLA

[illegible]

REEDUCANDO O CARACTER NACIONAL...

As gratificações do gabinete do marechal Setembrino

Completando o que já dissemos

[illegible]

AINDA A INCORPORAÇÃO DA LYRA

Os diaristas pleiteiam esse direito

[illegible]

O 23 DE NOVEMBRO COMMEMORADO NO GREMIO FLORIANO PEIXOTO

Discursos patrioticos

A missão junto ao presidente da Republica

[illegible]

Licença a um operario militar

[illegible]

O JAHÚ

ESPERAVA-SE A PARTIDA PARA ESTA MADRUGADA

Porto Praia, 25 (A. A.) — O aviador brasileiro Ribeiro de Barros procurará levantar vôo amanhã, 26 na primeira hora da madrugada, tendo já alliviado o peso do hydro-avião.

Os aviadores esperam attingir, sem escalas, a costa brasileira, caso a gazolina que levam seja sufficiente.

De Bello Horizonte

O pessimo serviço da Central do Brasil no ramal de Bello Horizonte e os prejuizos dos particulares e do commercio.

Ha muito tempo que se protesta contra o vergonhoso serviço de nossa principal via ferrea em toda sua estensão, em todos os seus ramaes.

As reclamações diarias dos particulares e do commercio através da imprensa dessa capital, não se referem sómente ao risco que corre todo aquelle que precisa se installar num vagão immundo da Central, sem a certeza de galgar o destino de sua viagem. Prejuizos grandes affectam o commercio que está a mercê da locomoção diaria dos generos que explora e que chegam ás mãos dos consignatarios quasi sempre deteriorados, avariados e, ás vezes, subtraidos.

O ramal de Bello Horizonte que é o escoadouro de zonas ricas do Estado que se prendem, commercialmente, ás praças do Rio e de São Paulo, na exportação e importação dos productos e materias primas, tem esse trecho da Central do Brasil primado em fazer o serviço em peores condições que os outros trechos.

Antes da suppressão de alguns trens de carga e de carreira, os prejuizos causados pelo atrazo de trens e demora das cargas para o commercio já eram grandes, o que tomou vulto agora depois da mudança da directoria da Central.

Dizem na propria estrada que a nomeação do sr. Romero Zander foi recebida com total desagrado por parte do pessoal da Central, de sorte que justificam as irregularidades accrescidas como hostis ao novo director, afim de complicar a sua administração para a qual não levou bagagem sufficiente.

Seja por esse ou por qualquer outro motivo, o que é certo é o grande prejuizo do publico em geral, dependente dos caprichos e das incompetencias de nossa administração publica.

Bello Horizonte, principalmente, vêm soffrendo o effeito desses males e, diariamente, numa só voz, se clama contra os abusos verificados na desorganizada via ferrea do governo. Os trens aqui chegam com oito, dez e mais horas de atrazo e os cargueiros obedecem a vontade do pessoal da estrada nessa indolencia que bem caracteriza o serviço publico em nosso paiz, — alvo da critica estrangeira.

Quem precisar fazer o sacrificio das dezeseis horas do horario e mais as do atrazo, no ramal de Bello Horizonte, aprecia scenas revoltantes nas dezenas de estações que se estendem por essa grande extensão do ramal. Os trens estejam ou não no seu horario, os empregados da Central não se preoccupam com os interesses dos viajantes, porque os seus negocios em todas as escalas são "maiores" e elles não sacrificam seus entendimentos com os collegas das estações, não deixam de fechar os seus multiplos negocios, para corrigir um atrazo ou evital-o. Isso se verifica mais accentuadamente no trecho de Lafayette a Bello Horizonte, no qual ora os interesses do chefe do trem, ora do guarda-freio ou do machinista, forçam os atrazos de 4 e 5 minutos nas estações, parcellas que sommadas até esta capital resultam em horas.

O sr. Romero Zander que foi encarregado do movimento da estrada deve ter conhecimentos capazes de remover todos esses senões, caso não queira fazer voltar a Central para o antigo estado de "caveira de burro".

OS QUE ADQUIRIRAM IMMOVEIS

Egydio Alves de Azevedo predio á rua São Luiz Gonzaga 199, por 12:000$.

D. Debora Alvim Barga, predio á rua Santa Alexandrina 105, por 10:000$.

Rosa Cravo da Fonseca, predio á rua Leopoldina 45, por 20:000$.

Elisabeth de Maria Borges, predio á rua Flack 114, por 30:000$.

Olga Nepomuceno das Chagas, predio á rua 2 de Fevereiro 120, por 21:000$.

Inath Pacca Bozou, predio á rua Adolpho Motta n. 40, por 11:000$.

Antonio A. Alves, terreno á rua Maria Benjamin por 1:800$;

Dr. Joaquim M. Moreira Guimarães, terreno á rua Jockey Club, 22 por 6:200$.

João Montalban Cardoso, terreno á rua Sobral n. 27, por 3:500$.

Maria José Mendes, predio á rua Martins Costa n. 7, Inhauma, por 5:000$.

Ephemina Maria, predio á rua Ignacio Accioly, Irajá, por 3:000$.

Lucas da Costa, terreno á rua S. Braz 106, por 2:800$.

Oliveira & Filho, terreno no Campo da Botija, Inhauma, por 3:000$.

José Antonio M. Porto, predio á rua Antonio Feijó, Inhauma, por 1:700$.

BRONZES D'ARTE
Bustos, Placas e Corôas
na FUNDIÇÃO INDIGENA.
(7037)

TARIFAS DAS ALFANDEGAS

O conferente Alfredo Seabra acaba de publicar a segunda edição do seu utilissimo trabalho "Tarifa pratica das Alfandegas". E' um livro indispensavel a todos quantos têm negocios nas repartições aduaneiras, pois rapidamente informa sobre os serviços de classificações de mercadorias sujeitas a direitos, trazendo uma copiosa parte informativa das decisões e leis relativas ao assumpto.

O ex-chanceller Luther chegará amanhã a esta capital

S. Paulo, 25, (Do correspondente) — O ex-chanceller Luther acha-se hospedado na residencia do consul allemão, tendo chegado de Santos ao anoitecer.

Houve recepção no consulado.

A' 1 hora o sr. Luther será recebido pelo presidente do Estado, visitando tambem os secretarios. Visitará depois o Instituto de Butantan, comparecendo á noite á festa que a colonia allemã lhe offerece no Trianon.

Amanhã, cedo, visitará a Penitenciaria, embarcando ao meio-dia para Santos onde, á noite, participará de um banquete.

Sabbado continuará viagem embarcando no "Pacifico", com destino ao Rio, onde se demorará até ao proximo dia 2 de dezembro.

Dos "nichos" da imprensa...

Tres votações apenas e uma emenda restabelecendo os exames parcellados

Não teve importancia a funcção de hontem na Camara. Poucos deputados. O recinto quasi vasio. Nas bancadas meia duzia de deputados...

Um unico orador no expediente: o sr. Nelson de Senna. O deputado mineiro, á falta de numero, prestou-se a, como se diz em linguagem parlamentar, "encher linguiça". Nada mais fez, durante o tempo que se manteve na tribuna — uma hora — tendo que repetir os seus "conhecidissimos" discursos... Repisou as considerações anteriores sobre as uberdades do nosso sólo... Tudo isso em linguagem empolida, inçado de phrases feitas...

O que é certo é que cumpriu á risca o seu recado: esgotou a hora do expediente...

TRES VOTAÇÕES

O recinto permanecia vasio á ordem do dia. A lista, entretanto, accusava o comparecimento de numero legal. E como esta é que vigora... Houve numero...

Foram votados apenas tres projectos: parecer mandando archivar a mensagem do presidente da Republica pedindo o credito de ... 50:825$428, para pagamento de dividas de exercicios findos do Ministerio da Justiça, relativas ao anno de 1923, devolvendo-se ao Thesouro, os respectivos processos (discussão unica); projectos, do Senado, elevando a 2:500$000, o quantitativo para quebras do thesoureiro da Divida Publica da Caixa de Amortização (3ª discussão); do Senado, considerando de utilidade publica as escolas de commercio "12 de Outubro", de São Paulo e de Natal no Rio Grande do Norte (2ª discussão).

No projecto seguinte — elevando a seis e a dez, respectivamente, o numero de guardas e serventes do Museu Historico Nacional e dando outras providencias — falou o sr. Ribeiro Junqueira. O representante mineiro entendia que o projecto devia ser enviado á commissão mixta. Só depois a Camara se poderia manifestar com conhecimento de causa.

O relator, sr. Homero Pires, contraditou o deputado mineiro. Julgava encerrar o projecto um acto de justiça. A Camara concordou com o relator. E os tres primeiros artigos foram approvados. Faltou entretanto, numero para o artigo 4º, em virtude de um requerimento de verificação do sr. Wenceslão Escobar.

DISCUSSÕES ENCERRADAS

Encerraram-se, a seguir, as discussões do avulso. Varios delles voltaram ás commissões por terem recebido emendas. Ao que permitte uma segunda época de exames aos alumnos da Escola de Veterinaria do Exercito e aos das escolas superiores da Republica, que perderam mais de uma cadeira o sr. Adolpho Bergamini apresentou uma emenda: restabelecendo os exames parcellados, abolidos pela ultima reforma do ensino.

E levantou-se a sessão

EM PRÓL DE FUNCCIONARIOS DA CENTRAL

Foi julgado objecto de deliberação um projecto: fundindo numa só as duas classes actuaes de chefes de depositos da E. F. Central do Brasil, passando os funccionarios respectivos a perceber os vencimentos que competem aos chefes de depositos de primeira classe.

OS CELEBRES CONCERTOS DO "BAHIA" E DO "RIO GRANDE DO SUL"

No expediente figurava um officio do Ministerio da Marinha, remettendo duas cópias do contrato celebrado, em 28 de abril de 1922, com a Companhia Nacional de Navegação Costeira, para os concertos dos cruzadores "Bahia" e "Rio Grande do Sul" e do termo de responsabilidade celebrado, em 8 de fevereiro do citado anno, com a firma Lage & Irmãos, para a execução de obras no dique fluctuante "Affonso Penna" e bem assim, tres relatorios detalhados dos serviços effectuados nas referidas unidades.

O officio assim conclue: "Creio, assim, ter fornecido elementos que habilitem a commissão de Finanças a dar parecer sobre o pedido de credito especial de 37.231:080$885, para occorrer a respectiva despesa, nos exercicios de 1923 a 1926."

NAS COMMISSÕES

Pareceres assignados pela C. de Justiça:

Reuniu-se, simultaneamente, a commissão de Justiça. Foi abordado, de inicio, ao que se soube, o veto parcial á resolução reorganizando a justiça local do Districto Federal, manifestando-se a commissão favoravel ao mesmo. O sr. Villaboim ficou de ler o seu parecer na proxima reunião.

Foram, depois, assignados os seguintes pareceres: do sr. Raul Machado, considerando de utilidade publica a "Bolsa Escolar Irineu Marinho", Associação de Resistencia dos Cocheiros, Carroceiros e Classes Annexas, Cruzada Brasileira de Avicultura e Associação dos Empregados no Commercio de Sobral, no Estado do Ceará; do sr. João Elysio, reconhecendo de utilidade publica a Associação Commercial do Rio de Janeiro, a Federação das Associações Commerciaes do Brasil e as instituições congeneres dos Estados a esta ultima federadas ou que ainda venham a federar-se; contrario no projecto que estabelece regras sobre os creditos addicionaes; do sr. João Santos, favoravel, com substitutivo, ao projecto que autoriza o Instituto de Fomento e Economia Agricola do Estado do Rio de Janeiro a emittir obrigações ao portador no emprestimo, interno ou externo que está autorizado a realizar.

Tambem esteve reunida a commissão de Instrucção. Limitou-se a assignar o parecer do sr. Arthur Lemos favoravel á emenda apresentada pelo Senado ao projecto do deputado Fidelis Reis, que estabelece o ensino technico profissional no Brasil.

NO CEARA'

O accyolismo em actividade

Fortaleza, 24 (Do correspondente) — As Camaras Municipaes deviam reunir-se hontem, para verificação de poderes dos prefeitos eleitos a 15 de novembro. Como, porém, dois terços daquellas municipalidades pertencem ao Partido Democrata, os accyolistas, que conflagraram o interior do Estado, servindo-se da Força Publica, afim de não deixar os adversarios votarem, continuam mantendo forte pressão, commettendo violencias, fazendo ameaças para que as Camaras não se reunam para annullar a eleição. Como impediram que os candidatos democratas fossem votados, nem siquer meia duzia de votos estes não poderão pleitear. Assim, terão de recorrer ao Tribunal na defesa de seus direitos visto os papeis eleitoraes não os mencionarem, não tendo, portanto, o titulo legal que os habilite como parte interessada. Deste modo, sem que o poder verificador possa funccionar, as Camaras coagidas pela policia, o pleito será julgado em ultima instancia pelo Superior Tribunal, perante elle apenas comparecendo os accyolistas, privados os democratas de allegarem a nullidade do pleito, porque na maioria dos municipios tiraram-lhes até o direito de ser candidato. Algumas Camaras parecem dispostas a requerer "habeas-corpus" á Justiça Federal, mas nem esse remedio servirá devido a lei eleitoral que só dá o prazo as Camaras de dez dias para verificação de poderes, dividindo as diversas phases da apuração em contestação e verificação, propriamente dita. Já tendo decorridos dois dias daquelle prazo. Depois disso, as Camaras não têm mais direito de verificar a eleição, passando o caso para a alçada do Tribunal de Justiça do Estado.

A colonia syria de São Paulo rende homenagens ao presidente da Republica

Foi recebida no salão de despachos do palacio do Cattete, hontem, ás 4 1|2 da tarde, pelo presidente da Republica, uma commissão composta pelos srs. Assard Bechara, Demetrio Palfat, Basilio Jafet, Jorge Maluf, Salim Simão Racy, Calil Andrans e Bichara T. Moherdani que, em nome da colonia syria de São Paulo, fez a entrega de um cartão de ouro offerecido pela mesma colonia ao sr. Washington Luis, como homenagem á sua ascenção ao cargo que occupa.

Em nome dos seus companheiros de commissão, falou o sr. Assard Bechara.

O presidente agradeceu, declarando que nos cargos que occupou na administração de São Paulo, teve a opportunidade de observar a collaboração efficaz que a laboriosa colonia syria tem tido no progresso daquelle Estado e, portanto, no desenvolvimento do Brasil.

O FALLECIMENTO DO PRIMEIRO REPRESENTANTE DA POLONIA NO BRASIL

Segundo noticias procedentes de Paris, sabe-se que falleceu recentemente naquella capital o conde Xavier Orlowski, que foi o primeiro representante da Polonia independente junto ao governo do Brasil.

A legação da Polonia nesta capital, relembrando a memoria do seu primeiro chefe, faz celebrar no dia 30 do corrente, na egreja da Candelaria, ás 10 horas da manhã, solenne missa para a qual são convidados todos quantos queiram render esta ultima homenagem ao fallecido diplomata, que deixou entre nós grande numero de amigos, conquistados durante a sua estada no Rio de Janeiro no desempenho do seu elevado posto.

PLEITEANDO O AUGMENTO DE VENCIMENTOS DO MAGISTERIO SUPERIOR

Uma commissão de professores foi hontem recebida, no Cattete

O presidente da Republica recebeu, hontem, uma grande commissão de professores das escolas superiores desta capital, que foi solicitar do chefe de Estado a sua protecção ao projecto em discussão no Congresso, que augmenta os vencimentos do magisterio superior.

Entregando um extenso memorial, falou o dr. Tobias Moscoso, lente da Escola Polytechnica do Rio de Janeiro.

O presidente declarou que ia estudar o assumpto, tendo em vista a situação financeira do paiz, no actual momento, desejando, entretanto, poder auxiliar no que lhe fôsse possivel, as pretenções do magisterio.

Chega o sr. Regis de Oliveira

O paquete "Avon", a cujo bordo viaja o embaixador do Brasil junto á Côrte de Saint-James, Regis de Oliveira, transporá a Guanabara ás 10 horas de hoje. Entretanto, o desembarque daquelle diplomata brasileiro sómente se effectuará amanhã ás 9 horas, no Armazem 17 ou 18 do Cáes do Porto.

FINANÇAS DE ALAGÔAS

A nova organização fiscal

Maceió, 23 (Do correspondente) — O "Jornal de Alagoas", na sua edição de hoje, trás um longo editorial referente á arrecadação dos impostos pela actual administração, destacando-se o seguinte trecho relativo á passagem do dr. Mario Alves pela pasta das Finanças: "Para a fiscalização e observancia fiel do preceito, a lei é egual para todos. Na pasta das finanças, é de justiça que de passagem ao menos se confesse que essa efficaz organização fiscal que ali está, Alagoas deve ao zelo e dedicação do dr. Mario Alves, que com tanto realce exerceu o cargo de secretario da Fazenda até ha bem poucos dias".

INFORMAÇÕES UTEIS

PAGAMENTOS NA PREFEITURA

Serão pagos pela Prefeitura: docentes e regentes da Escola Normal, escolas Bento Ribeiro e Rivadavia Corrêa, operarios da Escola Mauá e da lagôa Rodrigo de Freitas, rapidos theatro Municipal e titulados da Limpeza Publica.

SERVIÇO POSTAL

O Correio expede malas hoje, pelos seguintes vapores:

"Itapuhy", para Victoria, Bahia, Maceió e Recife, recebendo impressos, até 4 horas; cartas para o interior da Republica, até 4 1|2; idem, idem, com porte duplo, até 5 horas.

"Commandante Ripper", para Bahia e mais portos do norte, recebendo impressos, até 4 horas; cartas para o interior da Republica, até 4 1|2; idem, idem, com porte duplo, até 5 horas.

"Giulio Cesare", para Barcelona e Genova, recebendo impressos, até 8 horas; cartas para o exterior da Republica, até 9 horas.

"Avon", para Rio da Prata, recebendo impressos, até 10 horas; objectos para registrar, até 9 horas; cartas para o exterior da Republica, até 11 horas.

"Koeln", para Bahia, Recife, Europa via Lisboa, recebendo impressos, até 10 horas; objectos para registrar, até 9 horas; cartas para o interior da Republica, até 10 1|2; idem, idem, com porte duplo, até 11 horas; cartas para o exterior da Republica, até 11 horas.

O SINISTRO DO PEDRO II

Detalhes do desastre que poz em risco a vida de dezenas e dezenas de passageiros

A attitude do commandante acremente censurada pelos viajantes

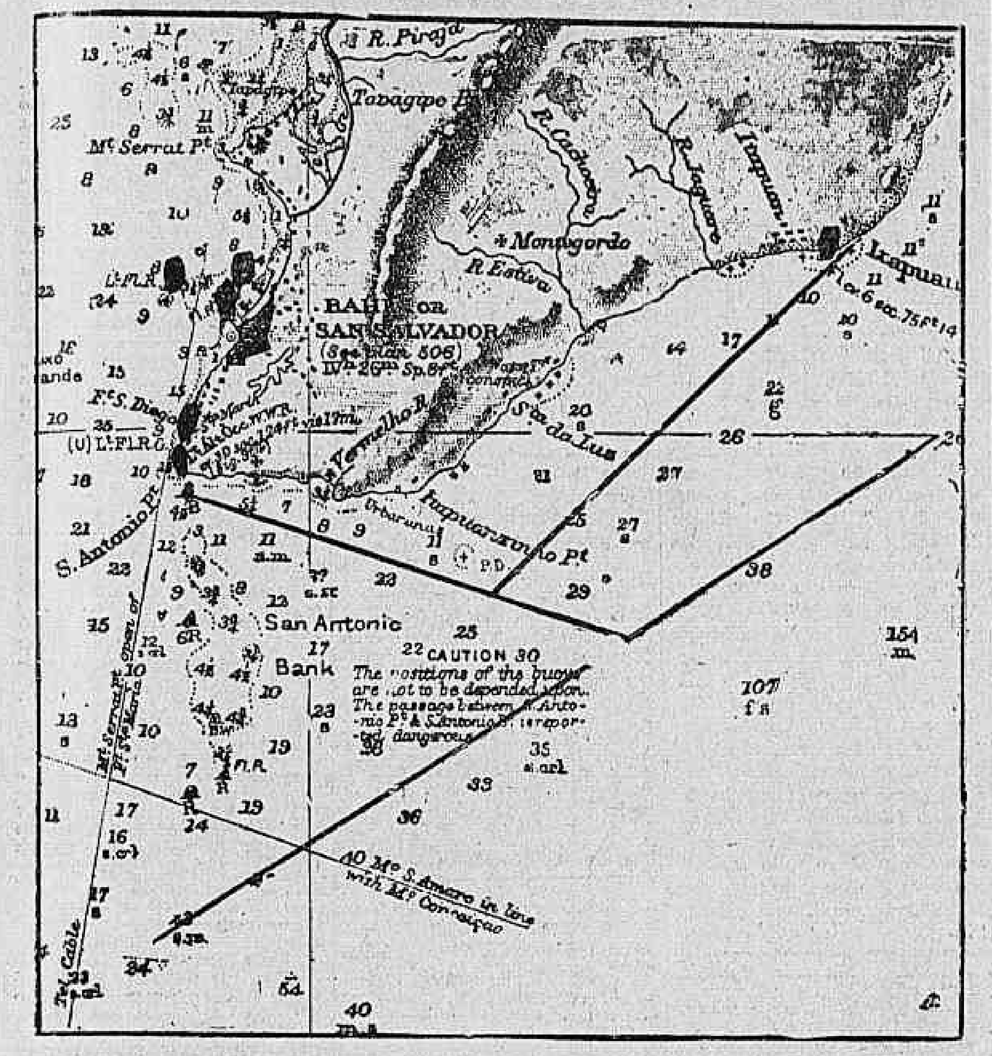

Pela photographia acima se verá as duas linhas de navegação e alinhamento para saida por fóra do banco de Santo Antonio, as quaes não foram observadas. O Pedro II passou por terra do banco em direcção ao ponto que na Carta está representada por um circulo com uma cruz dentro ladeado pelas letras P. D., que quizer dizer — posição duvidosa. Dali inflectiu para o pharol de Itapuan vindo a arrombar nas pedras que se acham representadas por pequenas cruzes — na photographia proximo a Itapuan a 2 milhas delle. A carta é de escala de 1 millimetro para uma milha (1.852m.).

Os jornaes bahianos recebidos hontem, trazem detalhadas informações sobre o sinistro do "Pedro II", que ha dias, encalhou em Itapoan.

UM CHOQUE VIOLENTO E O PANICO A BORDO

Entre as versões correntes sobre o lamentavel sinistro occorrido com o "Pedro II", ante-hontem, ao escurecer, quando navegava proximo a Itapoan, conta um dos referidos jornaes, "O Imparcial", é a seguinte, sem duvida, a mais acceitavel, visto ser resultante de repetidas impressões que colhemos, hontem, de diversos naufragos, tripulantes inclusive.

A's 18,45 minutos, precisamente, foi sentido a bordo do "Pedro II", forte choque, a principio tomado, geralmente devido ao seu grande ruido, por explosão de uma das caldeiras. Os passageiros procuraram de logo, tomados de panico, identificarem-se do occorrido e procuraram saber dos tripulantes o que havia. Esses, como é natural em taes casos, esconderam quaesquer explicações, dizendo aos afflictos não haver perigo. No portaló, a officialidade e o commandante tambem nada informavam.

E assim, numa grande confusão, as pessoas que pagaram os avantajados mil reis ao Lloyd, para uma viagem, se viam com as vidas ameaçadas, deante do perigo imminente de um naufragio, sem nenhuma explicação ou providencia, até que o primeiro machinista declarou ao immediato que, estando o commandante "impossibilitado", seriamente de dirigir o vapor, em tão grave situação, não deviam elles, officiaes, obedecerem ás suas ordens, que eram de aproar para mar alto e sim, immediatamente, tomarem o rumo de terra.

Deante daquella opinião, aliás abalizada, do 1º machinista, foram iniciadas as providencias. Trataram os novos dirigentes do commando do navio de fazerem rumo de terra. A esse tempo, porém, já era inutil tentar seguir para a frente em nova direcção. A manobra tornava-se impossivel devido á quantidade de agua que o barco fazia na prôa, ja bastante afundado.

Foi então lembrada e realizada a manobra de marcha á ré, até que o navio encalhasse mais proximo de terra.

O "PEDRO II" SOBRE UM BANCO DE AREIA E AS PROVIDENCIAS DE SALVAMENTO

Encalhado o "Pedro II", muito contrariamente á vontade do seu commandante, sr. Albuquerque Maranhão, que disse, textualmente, referindo-se aos passageiros: "Não quero ouvil-os, nem vel-os. Quero, apenas, ser o ultimo a morrer!" — foi iniciado o serviço de salvamento. Desceram-se duas baleeiras, muito demoradamente. Estas levaram as senhoras e creanças. Depois mais outras levaram os homens. Uma dellas, com cerca de 25 pessoas, virou. Foi a em que o barbeiro de bordo uma das victimas do naufragio tomara logar.

Conta um dos naufragos, que tentára salvar o barbeiro, que o infeliz moço, que era casado e tinha filhos, veiu varias vezes á tona pedindo soccorro. Jogaram-lhe cabos, mas, infelizmente, elle não se pôde approximar de nenhum e, num grito lancinante "não posso mais!", submergiu por uma vez.

AS ESTRANHABILISSIMAS ATTITUDES DO COMMANDANTE

O sr. Albuquerque Maranhão, commandante do "Pedro II", continúa o mesmo diario, teve, no lamentavel acontecimento, conforme são todas as victimas accórdes em dizer, attitudes estranhaveis e a toda prova inexplicaveis, a não ser por loucura ou por coisa mais provavel e peor.

Além do que já relatamos ao correr do presente noticiario, quanto ao facto do dito commandante querer conduzir o navio para o largo, com o costado arrombado, não conseguindo realizar esse intento por lhe terem tomado o commando até com ameaça de armas, o sr. Albuquerque commetteu, ainda, o seguinte:

Antes que todos os passageiros se retirassem de bordo, elle deixou o navio, em um escaler, acompanhado do seu cão predilecto e deitou-se na praia para um longo e pesado somno, até a manhã do outro dia, como se nada acontecera. E, ao acordar, ainda deu ordens absurdas, prohibindo que passageiros fossem salvar objectos ficados a bordo em condições favoraveis de salvamento, tratando mal aos que insistiram no assumpto.

Além disso, o bote em que se atirou para terra não mais tornou ao navio, ficando todos privados de mais esse meio de salvação, entre os já escassos com que contavam.

São todos esses detalhes assim apparentemente tão absurdos, que compete ás autoridades e á justiça apurar, severa e devidamente.

AS VICTIMAS FATAES DO NAUFRAGIO

No meio da confusão e da balburdia estabelecidas a bordo quando os tripulantes e passageiros procuravam salvar-se sem ter a quem obedecer no momento, atiraram-se nagua e morreram, o cozinheiro Manoel de tal, que pegado pela helice do navio, teve o craneo e uma das pernas fracturados; o tripulante Manoel Alves e o barbeiro Abrahão Macobeche.

Em poder do primeiro, foi encontrada a importancia de 446$, e tres anneis com brilhantes, e do ultimo, 19$300 em dinheiro, uma medalha com a effigie do Coração de Jesus; tres anneis e um cinto.

O COMPORTAMENTO DA TRIPULAÇÃO DO "PEDRO II"

A começar pela conducta do commandante, sr. Francisco Maranhão, que dizem ter sido deploravel, a da maioria dos seus subalternos, tambem não deixou de merecer graves censuras.

Quando tinham deante de si o perigo imminente, tornaram-se insolentes, aggressivos mesmo, para com os passageiros. Muitos delles effectuaram alguns roubos, sendo depois apprehendidos pela policia.

Ainda assim, está ella empenhada em apurar o vultoso furto de joias de uma familia, que viajava naquelle navio, assim como a importancia de 3:000$, subtrahidas a um cavalheiro. Mesmo depois de transportada para a Bolandeira, a tripulação do "Pedro II", vigiada como estava pela policia, tentava se revoltar, allegando fome e pretextos outros, cuja responsabilidade era apenas dos seus contratantes.

NOTAS EXTRAHIDAS DO DIARIO DE BORDO

Bahia, 24 (A. A.) — Transcrevemos do "Diario" de bordo do paquete "Pedro II", os seguintes notas:

"Dia 10 — Continúa o "Pedro II" atracado ao armazem 5 das docas, com a saida marcada para ás 16 horas; a essa hora com o pessoal a postos, ficou, entretanto, o navio atracado, aguardando a promptidão das machinas para desatracar. A's 16.35, saimos com destino a Recife; ás 17.45, marchou-se através o pharol de Santo Antonio da Barra e continuamos, praticamente, demandando o pharol de Itapoan, navegando-se com a prôa de 43° suéste (S. E.); ás 17.50, navegadas sete milhas, fizemos caminho de prôa Leste-Nordéste (E. N. E.), agulha padrão. A's 18.25, foi sentido um choque de regular violencia, indicando ter o navio batido na altura do porão 2 (prôa), sendo immediatamente feitas sondagens, que demonstraram haver agua aberta nos porões da prôa.

A's 18.35, como visivelmente se notasse pelo "compasso" do navio ser grande a entrada dagua, deliberou o capitão, de accôrdo com seus officiaes, encalhar o navio em posição adequada e providencias immediatas foram dadas para o salvamento dos passageiros.

A's 19 horas, foi descido o ferro de boréste e encalhado o navio aproado rumo 73° suéste, tendo-se marcado o pharol Itapoan rumo sudoéste (S. W.). Pela agulha padrão, a distancia foi estimada em milha e meia do pharol, em 5 1/2 braças dagua, com fundo na areia.

Em seguida, foi dada ordem para o salvamento dos passageiros, o que foi feito com a possivel regularidade. A' essa hora já diversos compartimentos da 1ª coberta, os porões e as machinas eram invadidos por grande quantidade dagua, ficando a bordo o capitão, o 1º machinista e o 2º telegraphista.

O capitão desceu á terra ás 11 1/2 horas, para se informar do immediato das providencias que foram dadas e pela madrugada regressou para bordo com 12 homens da tripulação.

Dia 20 — A's 9 horas, recebeu o capitão ordens vindas de terra, determinando o abandono do navio pela guarnição. O capitão deu ordens ao immediato para apresentar-se á autoridade com todos os tripulantes que se achavam a bordo e que á essa mesma autoridade declarasse que o capitão estava decidido a não deixar o navio.

A's 10.30, compareceu o rebocador "Marechal Hermes", conduzindo os officiaes da Alfandega, e ás 12 horas, compareceu ao local um navio da Navegação Bahiana.

Essas duas embarcações foram dispensadas, sendo seus mestres encarregados de reiterar ao agente do Lloyd a necessidade absoluta de mandar com urgencia embarcações apropriadas para receber as bagagens dos passageiros e homens para auxiliarem a descarga. Bordo do "Pedro II", 23-11-926. — *Francisco Albuquerque Maranhão.*"

O QUE HOUVE HONTEM NO SENADO

O SR. LAURO SODRÉ PEDE O LEVANTAMENTO DO SITIO E A CONCESSÃO DA AMNISTIA

A ordem do dia foi votada sem numero

A hora do expediente foi hontem occupada pelo sr. Lauro Sodré que, estudando detidamente o momento politico brasileiro, dirigiu um appello aos poderes publicos para que promovam o levantamento do sitio, "encerrando de uma vez esta noite triste e dolorosa", e concedam a amnistia ampla "a todos que um dia pareceram rebellados contra a autoridade fóra da lei".

Ouvido sempre com toda a attenção, sem que da maioria nenhum aparte o fosse perturbar no curso de suas considerações, o sr. Lauro Sodré terminou por um requerimento no sentido de ser transcripto nos annaes do Senado o artigo, ha dias publicado na imprensa, pelo sr. Teixeira Mendes, "pormenorizando os passos que deu junto ao sr. Arthur Bernardes, na ultima hora do seu governo, na esperança de que elle attendesse aos clamores da opinião nacional, suspendendo o estado de sitio e contribuindo para a votação do projecto de amnistia, encaminhando ao Congresso a sua solicitação neste sentido."

O Senado approvou, por unanimidade de votos, o requerimento do sr. Lauro Sodré.

ORDEM DO DIA

Não havia numero para que se pudesse votar a ordem do dia. Apenas vinte e nove senadores estavam presentes no recinto.

Não obstante deu-se por approvado:

em 1ª discussão o projecto do Senado autorizando o governo a crear o quadro da Lavanderia do Collegio Militar do Rio de Janeiro e dando outras providencias;

em 1ª discussão o projecto do Senado autorizando o governo a introduzir no regulamento do Collegio Militar do Rio de Janeiro modificações para serem effectivados os actuaes auxiliares de escripta;

em 3ª discussão o projecto do Senado considerando incluidas no respectivo quadro as auxiliares de dactylographia que servem na Directoria de Propriedade Industrial.

Entrando em discussão o projecto que manda pagar ao major graduado Theodomiro de Araujo e Silva a differença de vencimentos a que se julga com direito, occupou a tribuna o sr. Benjamin Barroso, impugnando o parecer da commissão de Constituição. Defendendo este, o sr. Lopes Gonçalves falou longamente, varias vezes aparteado pelos srs. Benjamin Barroso, Felippe Schmidt, Vespucio de Abreu e Ramos Caiado.

O sr. Benjamin Barroso requereu, sendo concedido, que o projecto voltasse á commissão de Constituição.

Logo a seguir levantou-se a sessão.

APPROVADO OU REJEITADO?

O sr. Mello Vianna deu hontem como approvado o projecto introduzindo no regulamento do Collegio Militar modificações para serem effectivados os actuaes auxiliares de escripta.

O projecto tinha parecer contrario, da commissão de Constituição. Provavelmente o *Diario Official* de hoje corrigirá o engano do presidente e dirá que o projecto foi rejeitado...

ORÇAMENTO DA FAZENDA

Está sobre a mesa durante duas sessões, em 2ª discussão, para receber emendas, a proposição da Camara dos Deputados, n. 77, de 1926, fixando a despesa do Ministerio da Fazenda, para o exercicio de 1927.

O INCIDENTE

DOS OFFICIAES FARDADOS DO "ADAMASTOR" NA "VANGUARDA" POR CAUSA DE UMA NOTICIA QUE ESSE COLLEGA E OUTROS JORNAES PUBLICARAM.

Uma nota, a respeito, do gabinete do chefe de policia

Communica-nos o gabinete do chefe de policia:

"Elementos da guarnição do cruzador portuguez "Adamastor", considerando-se melindrados por uma noticia publicada ante-hontem pela "Vanguarda", foram hontem á redacção daquelle jornal solicitar uma rectificação.

Fizeram-no, porém, em termos que o director do referido orgão e os seus companheiros de trabalho julgaram inconvenientes, resultando dahi um conflicto, que não assumiu, felizmente, maiores proporções, apresentando-se ligeiramente feridos dois dos alludidos reclamantes.

A policia interveio promptamente, assegurando a ordem, e instaurando, sobre o facto, o necessario inquerito, sendo tomadas por termo as primeiras declarações, da parte dos elementos do "Adamastor". A embaixada portugueza, por seu turno, providenciou a respeito, para os devidos fins, ficando impedida a bordo a guarnição. Os inqueritos proseguem."

OS CANGACEIROS NOVAMENTE EM SCENA NO CEARA'

Sant'Anna do Cariry está cercada por quinhentos homens

Fortaleza, 24 (Do correspondente) — Continua gravissima a situação em Sant'Anna do Cariry, assediada por cerca de quinhentos homens chefiados por Manoel Alexandre.

O governo do Estado, que dispõe na policia de perto de mil homens, mantém ali apenas um destacamento de vinte e dois soldados.

O presidente havia pedido a interferencia do padre Cicero, que respondeu dizendo já haver tentado pacificar os animos sem resultado, o que se explica pelo facto de Manoel Alexandre exigir que as autoridades locaes renunciem aos seus cargos, com o que ellas não estão, certamente de accordo.

Commentando o assumpto, o "Nordeste", jornal catholico, diz o seguinte:

"E' evidente que o padre Cicero ampara os bandoleiros que atacam Sant'Anna.

O que se dá em Sant'Anna é a irrupção do banditismo, amparada por interesses politicos.

Manoel Alexandre, chefe conservador da Villa resolveu tomal-a á mão armada de Felinto Cruz, chefe democrata.

O cangaceirismo se disfarça em politica para dar expansão á séde de rapinagem e de sangue.

Imagine-se para cumulo da situação, que o grupo de Lampeão, segundo consta, em Crato, se acostou aos elementos de Manoel Alexandre para a luta e fazer suas costumeiras tropelias, incendios e mortes.

O governo deve agir com mais energia, providenciando no sentido da policia obrigar os atacantes de Sant'Anna a cessarem sua obra de carnificina e de saque.

Os cangaceiros não se combatem com accordos, senão com o imperio da lei, imposta, se necessario, pela força armada.

PRESENTES AO "CORREIO DA MANHÃ"

Dos proprietarios de "A Passadeira Ideal", que se occupa de esterlização e limpeza a secco de roupas em cinco minutos, com a applicação das passadeiras Hoff-Man, esperando-se em cabines e que tambem lava e tinge em 48 horas, com séde á rua do Rosario n. 167, primeiro andar, recebemos um grupo de lindas e artisticas folhinhas, como presente de Anno Bom.

QUEREM CONCEDER O DIREITO DE VOTO A' MULHER NA PERSIA

Teheran, 25. ("Correio da Manhã") — Póde considerar-se um acontecimento sem precedentes o facto de haver sido introduzido na Mejless, hoje, um projecto de lei concedendo direitos eleitoraes ás mulheres, coisas que não se consideraria possicel na Persia, onde o sexo fraco vivia privado de absolutamente todos os direitos.

Essa decisão é interpretada como sendo o fruto da influencia do esperito novo, trazido com o regimen que traçou um programma progressista no que respeita ás actividades materiaes e politicas.

O projecto encontrará certa opposição, porque reduzirá a influencia clerical sobre o sexo fragil.

O ENTERRO DO DEPUTADO URUGUAYO ROXLO

Montevidéo, 25 (U. P.) — O enterro do ex-deputado Roxlo, que hontem estourou a cabeça com uma bala de revolver, constituiu uma grande demonstração de pesar. A Camara dos Deputados designou uma commissão para represental-a nos funeraes.

NA MARINHA

Concertos que são negocios escandalosos

Cogita-se, na Marinha, ha algum tempo, de se realizar os concertos que se tornaram indispensaveis nas machinas e na artilharia dos couraçados "Minas Geraes" e "S. Paulo", condemnados a se transformarem em emulos do historico "Tamandaré", se providencias não forem tomadas, urgentemente, com o fim de modernizal-os e tornal-os novamente efficientes.

A Marinha inteira confiava, até agora, na unica solução adequada ao caso, que seria a entrega desses reparos á firma constructora dos dois *dreadnoughts*, mais habilitada do que qualquer outra para tal fim.

Entretanto, é corrente em rodas navaes, de que a firma Lage & Irmãos, amparada habilmente pela labia de certos "reorganizadores" do poder naval do paiz, que a ella estão vinculados por laços fortes, está se empenhando para realizar os importantes reparos, já tendo apresentado propostas nesse sentido.

Os concertos que a mesma firma effectuou no "Bahia" e está effectuando no "Rio Grande do Sul", são o attestado frisante de que os seus estaleiros não estão apparelhados para emprehendimentos de tanta monta.

O "Bahia" ficou quatro annos e meio afastado da esquadra, soffrendo reparos e reformas, prazo esse que daria sufficientemente para a construcção total de dois ou tres navios similares. O "Rio Grande do Sul", ha cerca de cinco annos jaz nos estaleiros da ilha do Vianna e, até agora, não se sabe quando ficarão concluidas as suas obras.

Por tudo isso e, mais, ligeiros reparos realizados no dique fluctuante "Affonso Penna", gastou a nação a bagatela de rs. 37:231:085$885, quantia essa incompleta, porque ainda restam mais ou menos 25 % do custo das obras finaes do "Rio Grande do Sul", que nella não estão incluidos.

A experiencia, na vida, dizem, é tudo. E' impossivel, portanto, que o actual governo, empenhado sob promessa em moralizar a administração do paiz, queira reincidir em tão grave e impatriotico erro, cedendo a appetites e a desmascarados pretextos de protecção á industria nacional de construcções navaes, que continúa a ser, por emquanto, méra utopia e campo de cavações...

Lembre-se, ao menos, o governo, de que os concertos envolvem a artilharia dos dois poderosos navios, o que constitue, por si só, motivo para ponderados estudos.

VIVEU SEMPRE MYSTERIOSAMENTE COMO UM MISERAVEL

Entretanto, era possuidor de uma grande fortuna

Buenos Aires, novembro de 1926. — (Communicado epistolar da United Press). — Luis Curoto, proprietario de terras aqui e em Genova, Italia, herdeiro de uma consideravel fortuna que lhe deixára sua esposa, morta em 1913, caiu morto recentemente no jardim da casa onde vivia mysteriosamente uma vida de miseravel, nestes ultimos treze annos. Nem mesmo os seus filhos tinham permissão de o visitar desde essa sua estranha mania de isolamento.

Tornou-se elle um homem mysterioso para todo o districto, mal vestido, barbado e sujo. Dizia-se que elle comia uma vez de tres em tres dias, assando um naco de carne em uma forja de ferreiro existente a um canto da sala que occupava.

Depois da sua morte, revistada a casa, encontraram-se ossos espalhados pelo chão, como se fosse o final do repasto de algum animal selvagem. Curoto não dispensava a si mesmo o menor conforto. Seu leito era um lençol immundo e o seu mobiliario um caixote vasio.

Nessa sua horrivel toca, elle só tinha como companheiros os seus pesadellos. Por varias vezes os seus vizinhos o surprehenderam, por traz dos vidros das janellas de sua morada, illuminado pela luz vermelha da sua forja, a assar carne sobre as cinzas. Por vezes, nessas mesmas occasiões, elle soltava grunhidos que saiam arrastados da sua garganta e os que affirmavam conhecer a sua vida diziam que elle falava com a sua garrafa cujo conteudo intoxicante elle constantemente despejava sobre a sua garganta já arruinada e insensivel, o que fazia por certos motivos muito seus.

Desordens em uma localidade do municipio de Rio Preto

S. Paulo, 25 (Do correspondente) — O commissario de policia de Rio Preto communicou á chefatura de policia ter feito seguir para Itajahy, naquelle municipio, uma força policial sob o commando de um official, afim de manter a ordem alterada naquella localidade, onde um grupo de desordeiros tem commettido toda a sorte de depredações.

A IMMIGRAÇÃO AUSTRIACA EM S. PAULO

São Paulo, 25 (Do correspondente) — O secretario da Agricultura mandou os srs. Clovis Carvalho e João Baptista de Oliveira, altos funccionarios da secretaria, especialmente para procederem a um rigoroso estudo sobre a adaptação dos immigrantes austriacos na colonia ali fundada ultimamente. Os lotes coloniaes estão perfeitamente cultivados, demonstrando disciplina e capacidade de trabalho.

Os immigrantes declaram-se satisfeitos sobretudo devido ao excellente clima.

A REMODELAÇÃO DA CIDADE

Realiza-se hoje, no salão de banquete do Hotel Gloria, um almoço promovido pelo Rotary Club, durante o qual se tratará exclusivamente do problema actual de urbanismo. Comparecerão interessados no assumpto, o prefeito do Districto, o director da Saude Publica e o da Instrucção.

Sobre a remodelação da cidade usarão da palavra os srs. Eduardo Pederneiras, Mattos Pimenta, José Marianno, Archimedes Memoria e Oliveira Passos.

DOENÇAS VENEREAS — Tratamento gratuito nos seguintes dispensarios:

Avenida Mem de Sá, 201; Hospital Pró-Matre, (Só mulheres), Av. Venezuela, 150 (Cáes do Porto); Policlinica de Botafogo, rua Bambina, 141; Dispensario Viscondessa de Moraes, Avenida Pedro Ivo, 146; Posto de Prophylaxia Rural da Penha; Ambulatorio Rivadavia Corrêa, rua Flora n. 17, Engenho de Dentro e rua Paulo de Frontin, 13, das 8 ás 10 horas da manhã.

(6825)

TRAGEDIA EM SÃO PAULO

São Paulo, 25 (Do correspondente) — Ricardo Martins, de 22 annos, residente no bairro de Indianopolis, depois do meio dia anavalhou a esposa Antonietta Martins, de 22 annos, e seu amante, o soldado José Ramos Marcondes, praça do 4º batalhão de policia.

Ricardo passando ao meio dia pela rua da Consolação viu a esposa em companhia do amante num botequim.

Seguiu-os cautelosamente e chegando ao largo da Sé, no ponto dos bondes do Braz, anavalhou os amantes, ficando ambos em estado gravissimo.

BIDU' SAYÃO

Essa brilhante cantora teve a gentileza de hontem á noite, nos trazer pessoalmente as suas despedidas, pois está em vesperas de partir para o estrangeiro. Bidu' Sayão, passageira do "Arlanza", seguirá na proxima segunda-feira par a capital portugueza, afim de se desobrigar de um compromisso contratual. A gentil soprano tomará parte no Theatro S. Carlos, de Lisbôa, em seis récitas, nas quaes sem duvida, ha de ter opportunidade de receber os mais calorosos applausos que não lhe têm sido até agora regateados em todos os palcos que tem pisado.

Transferencias, nomeações e exoneração na Policia Militar

O ministro da Justiça por portaria de hontem resolveu transferir, na Policia Militar do Districto Federal do cargo de commandante do 2º batalhão de infantaria para o 1º da mesma arma, o tenente-coronel João Augusto de Azevedo Coutinho, conforme propoz o commandante geral — nomear Julith Gonçalves Lara, para o logar de escrevente juramentada do escrivão da 3ª Pretoria Criminal do Districto Federal — Exonerar a pedido Octavio Fernandes Vianna do logar de escrevente juramentado do escrivão da 3ª Pretoria Criminal do Districto Federal.

Fallecimento de um funccionario publico mineiro

Bello Horizonte, 25 (Do correspondente) — Falleceu nesta capital o sr. Florencio Soares Teixeira, funccionario da Secretaria da Agricultura e pertencente a tradicional familia de Ubá.

O EXCESSO DE LOTAÇÃO DOS AUTO-OMNIBUS ESTA' PREOCCUPANDO A PREFEITURA

Expediu hontem o dr. Antonio Moutinho, director da secretaria do gabinete, a seguinte circular aos agentes da Prefeitura:

"O sr. prefeito, a quem foi presente a reclamação da Directoria Geral de Obras e Viação que accusa não receber solução dos pedidos de applicação de multas ás emprezas de auto-omnibus, por excesso de lotação nos respectivos carros, manda recommendar-vos que procedaes á devolução do officio ou memorandum em que tal providencia vos fôr requisitada, contendo a indicação do numero do auto de infracção correspondente e data da sua lavratura."

Ecos do ultimo escandalo da Loteria de Minas

Bello Horizonte, 25 (Do correspondente) — A Companhia de Loteria de Minas Geraes dispensou os dois directores implicados nos ultimos factos, que tanto escandalo causaram, srs. Hortencio Lopes e J. Machado Coelho. Foram eleitos novos directores os srs. Lourenço Baeta Neves, director-gerente, e Virgilio Machado, director-thesoureiro.

Serão processados por dois crimes

O promotor em exercicio na 3ª Vara Criminal, offereceu hontem denuncia contra Antonio Mendes Bastos, apontando-o como incurso nos artigos do Codigo Penal referentes aos crimes de estellionato e appropriação indebita.

A VIAGEM DO EX-CHANCELLER LUTHER

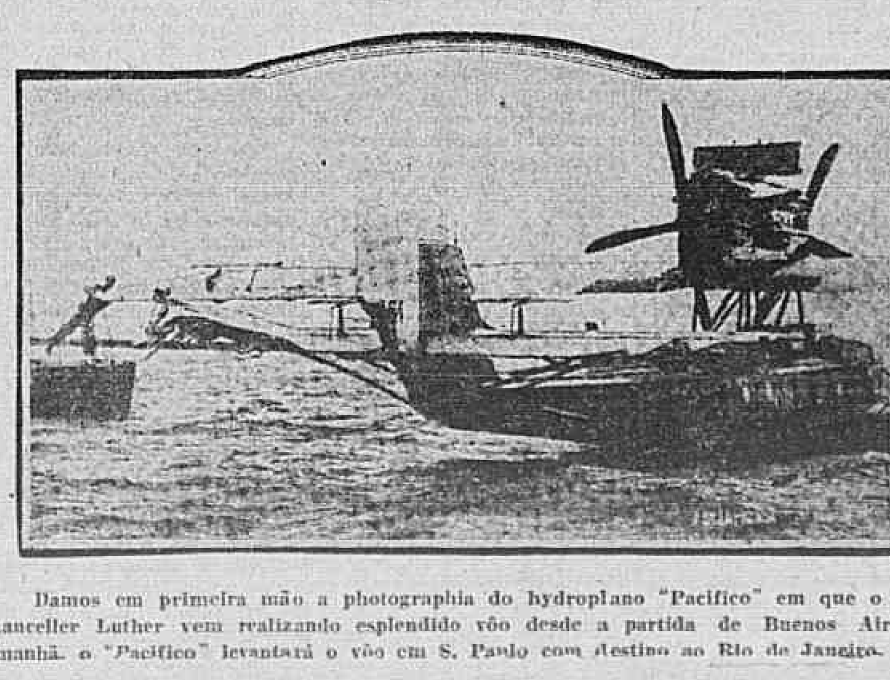

Damos em primeira mão a photographia do hydroplano "Pacifico" em que o ex-chanceller Luther vem realizando esplendido vôo desde a partida de Buenos Aires. Amanhã, o "Pacifico" levantará o vôo em S. Paulo com destino ao Rio de Janeiro.

Na curva da morte

Quatro pessoas sairam feridas, sendo que uma dellas gravemente

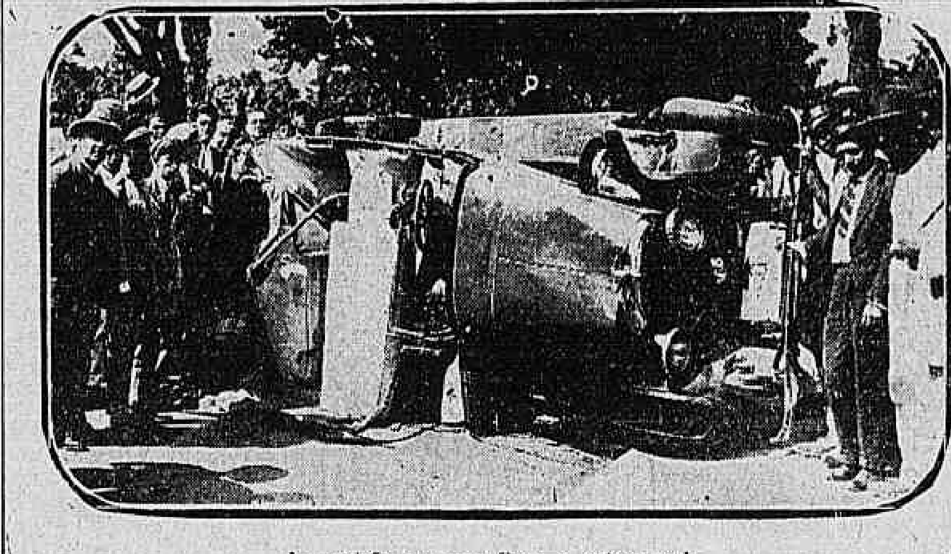

A posição em que ficou o automovel

Já hontem nos referimos ao desastre, em notas de ultima hora.

Conduzido pelo chauffeur Francisco Santos, o auto n. 8.665, descia para a cidade pela praia de Botafogo em grande velocidade.

Ao chegar á "curva da morte", assim conhecida pelos muitos desastres que ali se tem dado, o chauffeur não lhe diminuiu a marcha como devia, e disso resultou virar o vehiculo inteiramente ficando sob elle não só o chauffeur imprudente como o seu ajudante Pedro Ferreira Leite e os passageiros que levava o advogado Abel Costa e o sr. Sylvio Baptista empregado no Commercio.

Diversos populares que assistiram ao facto correram em soccorro das victimas retirando-as de sob o pesado carro.

De todos o que mais soffreu fôra o conductor do auto que além de contusões e escoriações generalizadas, soffreu fractura de uma das claviculas e de duas costellas.

Francisco que tem 23 annos, é viuvo, brasileiro e residente á rua Carvalho de Sá n. 50, depois de medicado foi internado na Casa de Saude São Raphael.

O seu ajudante e os passageiros os srs. Abel e Sylvio que receberam ferimentos nas mãos e rosto e escoriações e contusões generalizadas depois de medicados recolheram-se as suas residencias o primeiro á rua Rodrigues dos Santos numero 73 e o segundo á rua Marquez de Pombal n. 68.

Comparecendo ao local a policia do 7º districto tomou as providencias que o caso exigia.

FUGINDO DE CHOCAR-SE COM O BONDE, FOI DE ENCONTRO AO POSTE

O dono do Hotel Internacional e sua esposa, filha do senador Azeredo, victimas de um desastre

Quando desciam, hontem, de Santa Thereza, foram victimas de um lamentavel desastre, o sr. Franz Mentger, proprietario do Hotel Internacional, e sua senhora, d. Nair de Azeredo Mentger, filha do senador Azeredo.

Conduzindo auto de sua propriedade n. 2.913, aquelle senhor que trazia sua esposa a seu lado, vinha em marcha regular quando ao fazer a curva do largo do França teve o caminho impedido por um bonde da Companhia Ferro Carril Carioca que, estando ali em manobra, subira exactamente naquella occasião pela linha opposta e contra a mão.

Estando já muito proximo daquelle vehiculo, comprehendeu logo o sr. Franz ser-lhe impossivel evitar o choque dos dois vehiculos com a simples medida de fazer parar o que conduzia e, então, embora refreando este fortemente, torceu-lhe a direcção.

Conseguiu, com isso, evitar o encontro com o bonde. Mas, infelizmente, foi esbarrar-se violentamente contra um poste.

Segurando-se, naturalmente, á barra da direcção, o sr. Franz pouco soffreu. Attingido por estilhaços de vidro do para-brisa que se partiu, apenas recebeu alguns ferimentos ligeiros.

D. Nair, porém, que não tinha em que amparar-se ou apoiar-se, foi arremessada ao solo, recebendo ferimentos de certa gravidade.

Chamada a Assistencia foram os dois conduzidos immediatamente ao Posto Central onde receberam os curativos precisos.

D. Nair logo depois foi internada num dos quartos particulares do Hospital de Prompto Soccorro.

Assim que a lamentavel occorrencia foi divulgada, acorreu áquelle hospital, em visita a d. Nair e a seu esposo que ali se conserva a seu lado, muitas pessoas de suas relações.

D. Nair que estava de viagem marcada para S. Paulo, hontem, confessára-se pela manhã.

HOJE 200 CONTOS

Por 50$000

CENTRO LOTERICO

Travessa do Ouvidor, 4.

(8060)

POLITICA DO CEARA'

As eleições municipaes

Fortaleza, 25 (Do correspondente) — O Partido Democrata está dando na actual emergencia prova de grande vitalidade, dispondo de dois terços do municipio ou sejam 59 Camaras Municipaes.

O Partido foi objecto de violentissima pressão policial, como dantes nunca se vira no Ceará, para que o seu eleitorado não pudesse votar.

A despeito de tudo isso, nenhuma deserção se registrou, mostrando-se as camaras decididamente solidarias em qualquer emergencia, e dispostas a reconhecer os candidatos democratas ou annullar a eleição nos logares onde o eleitorado do mesmo Partido foi totalmente impedido de votar.

O processo da verificação de poderes tem prazo limitado até ao fim do corrente mez, devendo a posse dos novos prefeitos realizar-se em primeiro de dezembro.

Pelas noticias chegadas do interior do Estado até agora foram reconhecidos trinta e dois candidatos democratas.

FABRICA DE MOLDURAS "GALERIA JORGE" — Molduras de estylos, em cedro. Restaurações de pintura a oleo. Molduras em varas, por atacado. (Officinas: Av. Suburbana n. 2770. Tel. Jardim 17). Rua do Rosario n. 131.

(7995)

O novo ajudante do residente da Oeste de Minas

Para o logar de ajudante de divisão da Oeste de Minas foi nomeado por acto do ministro da Viação o engenheiro residente da mesma Estrada, Virgilio José Monteiro Bastos e para o logar de engenheiro residente foi tambem por acto da mesma data nomeado o engenheiro addido da Baixada Fluminense Alarico Irineu de Araujo.

Nos Estados Unidos, os presos são arrancados da prisão para serem lynchados

Nova York, novembro de 1926. — O que se segue, é uma simples narração de factos, sem o menor commentario, tal como foram elles publicados por todos os jornaes new yorkinos.

"Dia 8 de outubro de 1926. — A cidade de Aiken, no Estado da Carolina do Sul, serviu de palco para a representação de uma tragedia sangrenta e barbara.

Hontem á noite, uma multidão desvairada atacou a cadeia local, subjugou o carcereiro e arrancando das céllas tres negros, — dois homens e uma mulher, — arastou-os para fóra dos limites da cidade até a um pequeno bosque de pinheiraes, onde os lynchou sem a menor piedade.

Clarence, Demmond e Bertha Lowman, haviam sido presos e submettidos a julgamento pelo assassinato do antigo sheriff H. H. Howard. O crime foi commettido na noite de 25 de abril do anno passado, por occasião de uma visita da policia á residencia dos Lowman, para apprehender o material com que esses negros estavam fabricando "whiskey clandestino.

Como a "canôa" encontrasse resistencia á voz de prisão, uma tentativa foi feita para arrombar a porta, travando-se um tiroteio de parte a parte.

Durante o encontro, Annie Lowman, mãe dos negros ora lynchados, foi mortalmente ferida. Bertha recebeu um ferimento leve. A policia teve a lamentar a morte do valente sheriff, o qual fôra prostrado por uma bala, morrendo immediatamente. Clarence confessou ter sido o unico que se achava armado com arma de fogo e que havia atirado contra Howard.

Presos e levados perante o jury, foram elles sentenciados: os dois negros, á morte e Bertha á prisão perpetua. Um appello feito ao Supremo Tribunal resultou numa ordem de se proceder a um novo julgamento. Perante o novo jury ficou provado que:

Os negros haviam resistido por ignorarem que os atacantes eram officiaes da lei; só atiraram em legitima defesa; e, finalmente, que não houvera da parte dos réos intenção premeditada de matar. Tudo quanto os livrava da pena de morte.

Esse novo julgamento terminou no dia 7 e o resultado teria que ser fatalmente uma commutação da sentença, com a absolvição de Bertha e Demmond e prisão perpetua para Clarence.

Quando esse resultado se tornou conhecido, um grupo de cidadãos se reuniu para discutir o acto da justiça.

Armados e occultos por mascaras os cidadãos foram organizados em bandos e ao cair da noite foram sitiar a cadeia.

O carcereiro foi intimado a entregar os prisioneiros, negando-se, porém, com a maxima firmeza e bravura. Emquanto os parlamentares distraiam o carcereiro na porta da frente, tres homens arrombaram a janella de um dos quartos, onde reside a familia do guarda, conseguindo assim penetrar no edificio. Subjugar o carcereiro e abrir as portas para o resto do bando, foi questão de poucos minutos.

Apoderando-se dos pobres infelizes, os assaltantes os arrastaram para automoveis que os esperavam e partiram com toda a velocidade.

O sheriff, em resposta a um chamado telephonico da mulher do carcereiro, apresentou-se para a cadeia, na esperança de chegar a tempo para salvaguardar a vida dos prisioneiros. Mas detido a mão armada, teve que contentar-se com uma perseguição tardia e infrutifera.

Os lynchadores, prevendo tudo quanto pudesse servir de impecilho para a realização de seus planos macabros, haviam adrede cortado os fios de telephone e de luz, deixando a cidade ás escuras.

Um grito estridente e dilacerante de Bertha, cortou o silencio das trévas. A desgraçada havia emfim comprehendido a intenção dos homens que a rodeavam. Mas essa expressão de dôr e de desespero de uma pobre mulher, não encontrou o menor éco no coração empernido dos brancos.

Na manhã seguinte, os tres cadaveres abandonados no pequeno bosque, attestavam aos negros que a justiça da raça branca é céga... e surda.

O drama foi representado ha quatro dias apenas e o numero de lynchamentos no decorrer deste anno, registrados pela policia, eleva-se a um total de 26."

O que se acha acima não é fantasia nem o producto de uma imaginação fertil, é apenas a transcripção resumida do que disseram os jornaes daqui, vespertinos de 8 e matutinos de 9 do corrente.

Ministro Guimarães Natal

S. Paulo, 25 (Do correspondente) — Encontra-se aqui desde hontem, hospedado no Palace Hotel o ministro Guimarães Natal.

Não obteve a liberdade condicional

Sendo condemnado a quatro annos de prisão, por sentença do juizo da 1ª Vara Criminal, Deodato Ramalho Penteado requereu ao mesmo que lhe fosse concedida a liberdade condicional.

Hontem o juiz Oliveira Figueiredo, considerando que ainda falta mez e meio para o réo cumprir dois terços da referida pena, de accordo com a lei, indeferiu o pedido.

EM UM MATAGAL, NA BOCA DO MATTO

Um motorista alvejado a tiros, por mão mysteriosa

O crime, tão estupido quanto covarde, occorreu justamente no ponto em que, ha pouco mais de um anno, appareceu morta uma mulher, com o corpo horrivelmente mutilado a navalha, crime que durante muito tempo preoccupou a attenção da policia e do publico.

Um motorista foi mysteriosamente alvejado a tiros, quando se dirigia para sua residencia, sem lograr descobrir, por mais que se esforçasse, quem era o autor de tamanha covardia, o que, aliás, não conseguiu nem mesmo as autoridades policiaes que, avisadas, compareceram ao local.

A victima, entretanto, não acredita seja ella mesma a pessoa visada pelo autor dos disparos, que, certamente, teria se enganado, pois, alta madrugada, não seria muito difficil um engano. Tanto mais que, declara ella, não tem nenhum inimigo. Pensa, porém, a policia tratar-se de um latrocinio. Mas nada disso se pode assegurar. O facto, porém é que, se a estas horas não escrevemos a noticia de um assasinato covarde e mysterioso, isso se deve á obra da Providencia.

O caso é este: Antonio Augusto Silva, motorista no auto n. 4.469, brasileiro, solteiro e residente á rua Maranhão n. 72, como de costume, cerca de duas horas da madrugada, depois de recolher seu carro á garage Apollo, á avenida Gomes Freire, tomou um bonde com destino á sua casa. Saltou na esquina da rua Dias da Cruz com a da em que reside e, a meio do caminho, ao lado esquerdo, onde existe um terreno baldio, invadido por espesso mattagal, ouviu uma detonação e em seguida sentiu-se ferido na coxa esquerda. O pobre homem caiu ao solo, ouvindo, a seguir, mais dois disparos. Atordoado pela dor do ferimento, poude, entretanto, sacar de sua pistola e fazer disparos a esmo.

Os disparos successivos despertaram pessoas da vizinhança, sendo então avisada a policia do 19º districto e a Assistencia, não se fazendo demorar uma ambulancia que removeu a victima para o Posto do Meyer, ali recebendo os soccorros de que carecia.

O commissario Virgilio, que estava de serviço naquella delegacia, auxiliado pelo anspeçada Borges, n. 20 da 1ª Companhia da Policia Militar procedeu acurada busca nas sercanias, nada encontrando que lhe offerecesse uma pista qualquer.

O estado do ferido, felizmente, não é grave, por isso que, depois de convenientemente medicado foi removido para a residencia de sua familia.

Delicto de imprensa

Condemnado a seis mezes de prisão

No juizo da 7ª Vara Criminal o dr. Salvador Augusto de Araujo Jorge chefe de policia do Territorio do Acre, processado como incurso no artigo 1º, n. 2 do Decreto 4.743 de 31 do outubro de 1923, por haver concedida uma entrevista a um vespertino na qual segundo o representante do ministerio publico, havia imputações falsas ao desembargador Djalma Mendonça.

O processo seguiu o seu curso normal e hontem o juiz Fructuoso de Aragão condemnou-o a seis mezes de prisão além da multa de dois contos e quinhentos mil réis.

NO PATRIMONIO NACIONAL

O director foi transferido

Entre os decretos hontem assignados figura o da transferencia do director, em commissão, bacharel José Antonio Gonçalves Mello. Confirmou-se, assim, o que fomos os unicos a noticiar: que a referida repartição ia ter novo dirigente.

Essa destituição, porém, do sr. Gonçalves Mello, das funcções daquelle alto cargo, ha muito que se deveria ter dado. O que o sr. Gonçalves fez, emquanto esteve como director, foi somente anarchizar os serviços com innovações absurdas e contraproducentes.

Além disso, só pensou em pleiteiar diarias para si, ás quaes absolutamente não tinha direito, em virtude de nunca se ter afastado da repartição.

E' o caso, pois, de se felicitar os pobres diaristas do Patrimonio que doravante se verão livres do algoz que os perseguia a ponto de lhes reduzir as suas miseraveis diarias, para que pudesse assim, elle, o felizardo, embolsar todos os mezes a bella somma de 750$000, além de seus pingues vencimentos.

EXPEDIENTE

ASSIGNATURAS

	Anno......	60$000
	Semestre.	35$000
Exterior	Anno......	140$000
	Semestre.	80$000

Numero avulso .... 200 rs.
Idem no interior .... 300 rs.
Idem atrazado .... 400 rs.

PUBLICAÇÕES
(Preço por linha)

1ª pagina	1:500$000
2ª pagina	1:200$000
3ª pagina	1:000$000
4ª pagina	1:500$000
5ª pagina	900$000
6ª pagina	800$000
7ª pagina	700$000

Annuncios e reclames commerciaes continuam de accôrdo com a tabella em vigor.

TELEPHONES:
Director, 1558 C. Redacção 5698 e Administração, 37 C.
Endereço telegraphico "Correomanhã"

Deixou de ser nosso viajante o sr. Pedro Baptista da Silva.

Percorrem a serviço deste jornal: o Triangulo Mineiro, o sr. Eurico Bueno de Faria; o Estado de S. Paulo, o sr. Adolpho Saldanha e os Estados do Paraná, Santa Catharina e Rio Grande do Sul, o sr. Julio A. Lima.

AGENCIAS DE ANNUNCIOS

São nossos agentes geraes nesta Capital os srs. Lima & Comp., Ltd. Largo da Carioca n. 15, sobrado. Teleph. Cent. 178.

Religião e prohibição

O conflicto religioso no Mexico pôz em evidencia a divergencia profunda, póde mesmo dizer-se a hostilidade declarada que nos Estados Unidos existe entre a Egreja Catholica e as seitas protestantes. Os cavalleiros de Colombo, poderosa organização catholica, quereriam que o presidente interviesse contra o regimen Calles; o Ku-Klux-Klan quereria que elle interviesse a favor. O sr. Coolidge, com o bom senso que o caracteriza, declinou agir duma e doutra fórma e considerou a questão mexicana como ella deve ser considerada — como uma questão domestica, com a qual nada tem os outros governos, mesmo porque não se deram actos de crueldade taes que justificassem um movimento de commiseração estrangeira. E' claro que cada qual póde sympathizar, e é natural que sympathize com um ou com outro dos lados em opposição, o respeito extremado ao culto nas suas manifestações externas, ou o livre pensamento condemnando estas manifestações. Pessoalmente, o catholico e como liberal, sympathizo com os perseguidos, mas não me arrogo o direito de criticar acerbamente o que se passa alli, tanto mais quanto sei que o conflicto que ultimamente assumiu o caracter agudo, é um velho conflicto, que data da independencia mexicana, senão de antes. O baixo clero foi então todo pela revolução e nas suas fileiras se recrutaram os promotores e martyres della, os Hidalgo e os Morelos; o alto clero, a hierarchia, era pela mãe patria. Ahi começou a querella, que se foi aggravando, e até que em 1857 o abaixamento da Egreja, despojada [illegible] das suas riquezas territoriaes, entrou no caminho da realização constitucional. O proprio imperador Maximiliano, Habsburgo muito embora, não pôde estorvar a reacção que para elle appellava e manteve a doutrina do regalismo, aliás muito austriaca. A Egreja foi mais influente com o regimen Diaz, apezar da sua côr anti-clerical, mesmo porque D. Porfirio Diaz, que era muito sagaz, comprehendia bem o alcance do apoio que lhe dava o sentimento conservador. Nos ultimos tempos é que o anti-clericalismo se foi tornando combativo e intransigente, como tambem o nativismo. Um amigo meu, catholico estrenuo, pretende que entre os dois existe uma intima associação, isto é, que a xenophobia dá as mãos ao radicalismo.

Em si quanto nos Estados Unidos o catholicismo é detestado pelo protestantismo, que forma a maioria, na proporção de 2 ou 3 para um, a ponto tal que o principal objecção contra a candidatura muito viavel do governador de Nova York, Alfredo Smith, á presidencia da Republica, é ser catholico.

Comprehendo mesmo, em face da historia, o tradicionalismo anti-romano do Sul, feudo da colonização reformada; mas o que não posso levar ao sério é a carnavalesca terrorização encarnada no Ku Klux Klan, que a principio dizia para metter medo aos negros libertos e afastal-os da politica, se metteu por fim a guerrear tambem catholicos e judeus. Ora os negros, os judeus e os irlandezes representam tres agentes consideraveis do progresso americano, que a sociedade pretende [illegible] exclusiva do sentimento protestante. Por isso quer a Biblia em cada escola e não quer outros mestres senão americanos natos. O chefe da organização intitula-se o Feiticeiro Imperial. Tem um conclave de Grandes Dragões. Ha tambem uma papiza, que dirige as mulheres do Klan.

Não se póde comtudo levar a zombaria além da indumentaria do Klan, com seus habitos brancos de aventesma e seu comprido chapéo conico. A associação é uma força social e politica. Ha [illegible] exhibiu-se nas ruas de Washington numa parada de 200.000 membros (duzentos mil, note-se bem), em traje de [illegible]. O que nessa gente [illegible] é o desprezo pelos estrangeiros, especialmente os latinos, porque são catholicos, e tal gente [illegible] sua completa exclusão dos Estados Unidos, e sauda como uma victoria assignalada a nomeação de um chefe de estado-maior do exercito, recahida num protestante, como se catholicos, protestantes e judeus [illegible] todos egualmente seu sangue pelos Estados Unidos, essa patria de todos elles que faz appello aos seus filhos. O ideal do Klan é que nenhum catholico exerça cargo publico neste paiz e que nenhum cidadão americano toque em bebidas espirituosas, mesmo quando careça de um suadouro.

A prohibição é de facto um regimen de casta porque, no dizer de um seu recente critico, quatro classes da população dos Estados Unidos a ella escapam — os ricos, que podem pagar os altos preços exigidos pelos fabricantes e contrabandistas; os que tinham adegas bem fornecidas quando veiu a lei; os que fabricam o seu vinho, e os judeus, cujos rabis distribuem o vinho liturgico ou sacramental segundo suas sympathias.

Nada ha portanto agora tão bom como ser judeu. Seus privilegios nesta materia são cumulativos: não só possuem no geral dinheiro para beber do fino, como possuem conseguintemente suas adegas, e mais tem permissão legal para regarem com vinho suas festas religiosas. Um christão privado destas regalias comprehende perfeitamente a Inquisição e as suas fogueiras.

A prohibição offerece um outro detestavel effeito moral — o de consagrar o principio do despotismo intervindo na vida particular e discriminando entre os membros da communidade com as suas permissões — permissão de fabrico, de remoção, de consumo — que todas calam de preferencia aos judeus pelas circumstancias, e que, no dizer [illegible], é tão mais valiosas do que as "indulgencias" da Meia Edade e as bullas do nosso tempo.

Oliveira Lima.

Topicos & Noticias

O tempo

BOLETIM DA DIRECTORIA DE METEOROLOGIA

Previsões para o periodo de 6 horas da tarde de hontem até 6 horas da tarde de hoje:

Districto Federal e Nictheroy — Tempo: bom com nebulosidade variavel, passando a instavel; trovoadas. Temperatura: [illegible] com maxima entre 31 e 33 graus. Ventos: variaveis, frescos por vezes.

Estado do Rio — Tempo: bom com nebulosidade variavel. Temperatura: mantem-se elevada.

Estados do sul — Tempo: passando a instavel com chuvas e trovoadas esparsas, salvo S. Paulo onde continuará bom com nebulosidade variavel. Ventos: variaveis frescos sujeitos a rajadas.

Não recebemos as informações meteorologicas expedidas [illegible]

SYNOPSE DO TEMPO OCCORRIDO

No Districto Federal — de 6 horas da tarde de hontem até 6 horas de hoje, segundo as observações do Observatorio Meteorologico [illegible]

Os americanos celebram hoje o seu Thanksgiving Day, que na lingua que nos emprestaram corresponde ao Dia de dar graças a Deus.

Os patricios de Washington [illegible]

O sr. Francisco Sá, ao referir-se aos supostos beneficios prestados ao paiz pelo ministerio que superintendeu, encheu os olhos dos seus thuriferarios com as longinquas obras de Montes Claros, apontadas como [illegible] merecedor [illegible].

Passam-se os dias e os indiscretos que acampam no [illegible] Secretaria [illegible] em 15 de Novembro [illegible]

[illegible]

Foi hontem apresentado mais um projecto de prorogação do inquilinato. Cabe, a proposito desse empenho dos legisladores em defesa dos inquilinos, contra a acção presumivel ou quasi certa, da maioria dos senhorios, a conhecida phrase: o pobre, quando vê muita esmola, desconfia... Recordavamos, um dia destes, o conceito que o sr. Washington Luis expendeu, antes de assumir o governo, em relação ao tumultuario regimen das leis de emergencia. Não póde haver, realmente, prova mais persuasiva do desarranjo do organismo economico do paiz. A insistencia com que se pede aos poderes publicos, a decretação de leis daquella natureza, evidentemente demonstra que o desequilibrio perdura, e que longe irá, talvez, por não terem sido adoptadas, até agora, medidas que viessem corrigir as causas desses perniciosos effeitos.

Com referencia á lei do inquilinato já fizemos ver por varias vezes, infelizmente não ha outro remedio senão admittir e instar pela providencia, pois é a unica, de momento, capaz de evitar que se aggrave uma calamidade nacional, como é a que obriga mais de dois terços da população do paiz a destinar á garantia do tecto grande parte do producto de seu trabalho. Mas, por isso mesmo que se trata de medida de emergencia, não se comprehende a balburdia com que a suggerem e a inexplicavel confusão com que a discutem. Desse atropelo, dessa pluralidade de projectos, póde resultar aquillo que já se prevê: o encalhe de todas as iniciativas, em prejuizo dos que deviam ser beneficiados. A prorogação da lei do inquilinato, considerada, ainda uma vez, indispensavel, é coisa que se resume em dois ou tres artigos.

Não façam o pobre desconfiar de tanta esmola... e votem a lei quanto antes.

A actual falta de carvão com que luta a Central, acarretando-lhe um prejuizo immenso, tem aspectos ainda mais interessantes do que se póde imaginar, demonstrando a culpabilidade do sr. Cantuaria e de seu logar-tenente Ferraz.

Quando a greve dos mineiros se verificou na Inglaterra, o Lloyd tinha com seus contratos naquelle paiz prestes a esgotar e contratara, pouco antes, um fornecimento de 100.000 toneladas nos Estados Unidos.

Todo e qualquer administrador de medianas capacidade teria visto [illegible]

O que o bom senso aconselhava nessa occasião era, naturalmente, abastecer-se de carvão de varias procedencias, [illegible]

Nada disso fez o sr. Cantuaria. Varias, innumeras foram as propostas de venda de carvão feitas ao Lloyd, desde abril do corrente anno. Carvão allemão, carvão belga, carvão da Africa do Sul, tudo lhe foi offerecido e tudo foi recusado.

Ha mais. Quando a crise se accentuou ainda mais fortemente em setembro e outubro deste anno, a Central fez constar que compraria carvão de qualquer procedencia [illegible] passaria encommendas nesse sentido. Naturalmente ella foi procurada por diversas firmas daqui e o engenheiro Benjamin do Monte chegou a receber diversas propostas que havia solicitado.

Os interessados haviam pedido cotações e foram surprehendidos com a declaração do sr. Monte de que o então presidente da Republica expedira ordem terminante á direcção da Central para que não comprasse carvão por encommenda senão por intermedio do Lloyd. O sr. Cantuaria havia conseguido essa ordem, que collocou a Central na situação em que ora se encontra.

Não era preciso, no quadriennio que findou a 15 do corrente, exercer a menor parcella de autoridade para conseguir a realização dos maiores absurdos na administração publica. Bastava fazer parte da famulagem governamental. Se assim era, avalie-se o poderio, a força, o prestigio dos parentes do dominador. O sr. Olegario Bernardes, desde que se iniciou o governo de seu mano, entrou em acção. Trabalhou muito. Desenvolveu muita actividade em varios campos. Não perdeu tempo.

Therezopolis passou a preoccupal-o. Zona de futuro, havia de dar-lhe recompensas. E deu. Promoveu varios negocios: o trafego mutuo com a Leopoldina, o serviço telephonico, a construcção de ponte de cimento armado, a reforma dos serviços de abastecimento d'agua, o calçamento de ruas e praças, uma infinidade de coisas.

Para divertir-se, fez-se co-proprietario de um jornal: "O Therezopolis", impresso em papel assetinado, que importou, já se vê, com a indefectivel isenção de direitos. Era natural que carecesse de um auxiliar. Pertencendo á estirpe reinante, não havia de pagar o auxiliar de seu bolso. Requisitou-o do director geral dos Telegraphos, que lhe poz á disposição o telegraphista Euclydes Machado. Lá se foi este para Therezopolis. Com tantos negocios, o sr. Olegario achou bom interessar-se tambem num banco ou estabelecimento analogo, onde as operações de emprestimos pudessem deixar mais um lucro. Velhas tendencias... O sr. Euclydes foi director do banco. Mas, o sr. Euclydes tambem tinha suas ambições a satisfazer, maxime lidando com quem lhe fornecia taes exemplos. Deu-se-lhe um emprego qualquer na Prefeitura local. E todos os mezes, com uma pontualidade religiosa, o sr. Euclydes vem á repartição do Largo do Paço receber integralmente os seus vencimentos de telegraphista, olhando superior e zombeteiro, para os collegas, que ha cerca de quatro annos, vem dobrando o serviço para que o felizardo viva á tripa fôrra.

O nocturno mineiro chegou, ha dias, a Bello Horizonte, com vinte horas de viagem. O atrazo foi devido a duas causas, logo conhecidas dos passageiros: um pequeno accidente em Brumadinho e excessiva composição, pois além de numerosos carros communs, havia mais um especial. Nesse carro, de grande tonelagem e peso, viajavam apenas duas pessoas, um engenheiro e o constructor da estrada. O ex-ministro da Guerra, que era um dos viajantes, e que vê agora as coisas por outros prismas, disse que os engenheiros da Central já fazem os principes da Republica... Em verdade, já não bastam as passagens de favor, concedidas com abusiva liberalidade. Sob qualquer pretexto, ligam-se carros especiaes nos trens chamados de grande velocidade. E não se lembram, os que facilitam esse conforto de um ou dois, em troca do desconforto de muitos, da razão invocada para a suppressão de varios carros nos trens do horario e de extenso percurso: a falta de combustivel. Mas, na Central é tudo assim... pelo avêsso.

Não deve passar sem um registro especial a circumstancia de estar, nos ultimos tempos, a Camara realizando os seus trabalhos sem a existencia, em plenario, de numero legal. As sessões são abertas com a presença apenas de meia duzia de deputados... A exigencia regimental não passa, no caso, de letra morta.

Não havendo fiscalização, por isso que a minoria se mantém arredia, em attitude de espectativa, as votações se effectuam com o recinto vasio. Tanto isso é verdade que, mal pedida verificação da votação, quasi sempre — coisa curiosa — a instancias do proprio *leader*, não se faz esperar a indefectivel declaração da Mesa de "que, sendo visivel a falta de numero, deixa de fazer a chamada"...

Se assim é, fica-se a indagar porque a Mesa, como lhe faculta o regimento, — mais do que isso — como determina elle expressamente não fez, ha mais tempo, essa declaração. Attitudes dessas só a poderiam ennobrecer. Ella deve ser a guarda fiel da lei interna. E não será, por certo, com procedimentos desses, que dará cabal desempenho á sua missão. Não se tem autoridade para exigir respeito a uma coisa quando se é o primeiro a desrespeital-a...

Os habituaes intermediarios dos negocios que transitam pelo Ministerio da Viação andam já a fazer o verão da praxe, provavelmente em tentativas de reconhecimento... São muitos e complicados os problemas relacionados com a viação ferrea do paiz e dependentes de estudos e solução. O sr. Victor Konder já terá procurado conhecer a situação em que seu antecessor deixou varias questões, como talvez não lhe tenha passado despercebido o empenho com que certos cavalheiros espreitam a opportunidade de uma audiencia.

E' bem possivel que, entre os mais soffregos, estejam os patronos brasileiros da São Paulo Railway, que ainda não desistiu da novação do contrato reformado e prorogado em 1895. Ainda no ultimo relatorio apresentado a seus dinheirosos accionistas, o presidente da empresa londrina fazia especial referencia a uma reserva de avultada parcella de libras, destinada a *custear um entendimento com o governo brasileiro*.

Assanham-se os advogados administrativos, á proporção que se approxima o prazo prefixado para solucionar o problema em fóco. O sr. Konder não poderá desprezar os formidaveis depoimentos das classes conservadoras de São Paulo, exarados em memoriaes e representações largamente divulgados e sufficientemente abastecidos de documentos de valor excepcional para o estudo do assumpto.

O director dos Correios sabe a insistencia com que batemos á sua porta para reclamar contra o pessimo serviço da repartição que superintende. Se a desorganização dos negocios postaes não redundasse em nosso prejuizo e no do publico, acredite o sr. Severino Neiva que cruzariamos os braços e deixariamos correr, tranquillamente, o marfim. Mas não se dá isso. Nós temos responsabilidades serias assumidas com aquelles que nos honram com as suas preferencias e não podemos ter o alludido gesto. Chegam-nos agora reclamações de Sapucaia, no Estado do Rio. Um nosso assignante ali residente declara que está recebendo com grande irregularidade o exemplar que diariamente expedimos, adeantando que este mez não lhe chegou ás mãos um unico supplemento. O director dos Correios concordará que se trata de um acto muito feio, que não deve continuar...

Esperamos que o sr. Severino Neiva tome uma providencia que nos ponha a coberto desses prejuizos.

A suppressão das caudas orçamentarias, se por um lado vem constituir um obstaculo ás facilidades com que o legislador costumava, á ultima hora, satisfazer as solicitações individuaes em detrimento do Thesouro, por outro lado ella, no momento, exige que as providencias de caracter administrativo sejam consubstanciadas em projecto á parte, de modo a evitar possiveis abusos á falta de legislação que regule a materia.

Já tivemos occasião de commentar essa lacuna com relação ao uso dos automoveis officiaes. A lista porém, comprehende outras providencias não menos importantes e dahi a necessidade de preceitos que venham evitar maiores escandalos á sombra do silencio legislativo.

Assim, nada regulará a admissão do pessoal extranumerario, á concessão de gratificações extraordinarias, ajudas de custo e diarias; ao aproveitamento obrigatorio de empregados addidos; a prohibição de novos contratos; a prohibição da execução de serviços, ou creação de cargos sem que o Congresso tenha autorizado a abertura do necessario credito ou consignado verba no orçamento, etc., etc.

A valvula que vae ser aberta é, como se vê, perigosa e collocará o governo em situação de não resistir aos que della se prevalecerem para conseguir obter o que até agora não puderam.

Não deve o Congresso consentir nessa falta. Em 40 dias de funcção póde remediar o mal mantendo o que a experiencia tem aconselhado como providencia salutar e moral.

Se o uso de falso nome e falsa qualidade constitue um delicto punivel pelo Codigo Penal, maior penalidade deveria reclamar em se tratando de funccionarios publicos.

Isso parece preoccupar muito pouco um dos felizardos impostos á diplomacia pelo governo passado e que, naturalmente em obediencia a forte pedido, foi encostado no gabinete do actual chanceller.

Talvez ignore o sr. Octavio Mangabeira que o *principe* Alves de Souza, já cognominado o *Santa Dica* do Itamaraty, depois de entrar pela janella para o cargo, preterindo formalidades essenciaes, fel-o sob um nome que não é o seu.

O rapaz foi baptisado com o nome de José Carlos, e com esse nome burguez conseguiu fazer o curso da Escola Naval. E logo que chegou á maioridade e ao posto de tenente, o rapaz sonhou com a gloria e com a conquista de uma princeza de sangue viçoso. Havia, porém, um obstaculo. Na côrte, onde elle ia ingressar, acharam muito prosaico o nome de José e muito mais elegante a carreira diplomatica.

O sr. Pacheco não se apertou para resolver o caso do portador de tão altas intimidades. Chama *Santa Dica* para a sua egrejinha e chrisma-o com o nome de Carlos Filho.

Dizem que os prejudicados pela sua ascenção confiam na justiça do novo ministro. Pois não se esqueçam de que o ex-José nem mesmo tentará crear-lhe embaraços á reconsideração que almejam: o principe terá de deixar o cargo para o qual não foi propriamente nomeado...

A terra de Tiradentes é fertil em originalidades. Commenta o "Diario do Povo" de Juiz de Fóra o empenho que a politica mineira faz em nomear certo individuo escrivão de paz de Porto de Santo Antonio, no municipio de Cataguazes. Ha tres candidatos, dois brasileiros e um hespanhol. Daquelles, um exerce o cargo interinamente, o outro é escrevente juramentado. Pois a politicagem esbofa-se em favor do terceiro, que, além de não ser nacional, é fogueteiro. Bravos á innovação. Teremos em Minas a pyrotechnica forense, no juizado de paz de Porto de Santo Antonio.

Pois já não nos veiu de lá tocador de requinta metamorphoseado em financista...

São sempre os pequenos que soffrem.

A interpretação dada pelo Thesouro ao projecto que incorporou a tabella Lyra aos vencimentos do funccionalismo, excluiu os diaristas, jornaleiros, etc, que já a percebiam. Ficaram esses servidores, que recebiam 75 °/o da gratificação, sem esse augmento, emquanto que os outros lograram a incorporação total.

O peor não é essa justiça vesga, ou melhor, cêga para os pequenos, os que não têm padrinhos. E' que muitos delles, devido a duvida levantada, estão sem receber o que lhes é devido, com gratificação ou sem ella.

E dizem que a lei é egual para todos!...

O poder legislativo, no Rio Grande do Sul, tambem se faz patrono de monopolios commerciaes, sem nenhuma consideração pela bolsa do consumidor. Assim como em Pernambuco os productores de assucar, organizados em syndicato e amparados pelo governo, exportam, com prejuizo, grande parte da safra com o fim de desfalcar o mercado e forçar a alta, no Rio Grande se organiza o Syndicato Arrozeiro, á sombra de favores votados pela Assembléa dos Representantes.

De facto, os legisladores do sr. Borges de Medeiros deviam ter approvado hontem uma lei especial, concedendo ao referido syndicato a isenção do imposto de viação e de taxa de expediente de 1%, para a exportação de cem mil saccos de arroz. Daqui a pouco, quando esse cereal subir de preço, como já se verifica nesta capital, conclamam todos contra os intermediarios, que tambem não são limpos de culpa, no proposito de escorchar o consumidor, mas que ás vezes fazem o papel do hollandez...

Para essas mystificações commerciaes não se fabricam leis de emergencia. São desnecessarias. O povo que se aguente como puder.

Ha muita coisa ainda a entrar nos eixos no Ministerio da Fazenda. O ultimo detentor da pasta, sobretudo nos derradeiros tempos, portou-se como um macaco em loja de louças...

Quanto ao funccionalismo, propriamente, é aonde a acção do sr. Annibal Freire se tornou mais estranhavel. Os bafejados pelo seu gabinete ou pelos reguletes politicos tinham tudo. Para os demais, fazia-se sentir o rigor inflexivel da lei... Dahi a situação anormal que ainda se observa; a existencia de varios felizardos fóra de seus cargos, a passeio nos Estados, e com os vencimentos integraes! No meio de todos esses, alguns haverá, por certo, que percebem, como premio, generosas gratificações...

E' a esse estado de coisas que o sr. Getulio Vargas deve, quanto antes, pôr um paradeiro. Não se comprehende que, emquanto a maioria se mostra cumpridora de seus deveres, outros venturosos funccionarios, só por que têm por si as sympathias de um principe ou grão-duque da Republica, continuem afastados de seus postos, usufruindo favores que a lei lhes não faculta. E', pelo menos, o que se coaduna com a moral administrativa.

Permanece sem solução o caso do engenheiro Laurindo de Macedo, secretario do Observatorio Astronomico, com mais de dez annos de serviço, e que da noite para o dia se viu exonerado... por abandono de emprego.

Convidado pelo sr. Miguel Calmon a fazer uma troca de logar, o funccionario em questão não acceitou a proposta. No dia immediato leu, com surpresa, a sua demissão.

O ministro sem escrupulos, desejando a todo o transe, a collocação para um amigo, não achou como justificar o seu acto senão mentindo. Deu, então, o demittido como havendo abandonado o exercicio de suas funcções. Entretanto o engenheiro Laurindo de Macedo não tinha dado falta alguma na sua repartição e o director do Observatorio, o sr. Morize, é o primeiro a proclamar o seu zelo e a sua assiduidade no serviço.

O acto do sr. Miguel Calmon illegal, deshumano e absurdo não póde prevalecer. O sr. Lyra Castro deve revogal-o, reintegrando um e cassando a nomeação do outro. A menos que o novo ministro da Agricultura não queira levar a sério as responsabilidades do seu cargo.

Pessoas interessadas em defender o sr. Mello Franco, cuja actuação na Liga das Nações não poderia ter sido mais desastrada, andaram espalhando que o ex-embaixador, radicalmente contrario á orientação do Itamaraty, não fez outra coisa naquella sociedade senão cumprir as ordens recebidas, muitas vezes aparando as *gaffes* sem conta do impagavel Pacheco.

Póde ser que seja isso a verdade. Entretanto, falando, ainda ha pouco sobre o que foi a nossa actuação na assembléa de Genebra, o sr. Mello Franco expressou-se deste modo: "Posso affirmar-lhes que deixamos a Sociedade das Nações depois de termos defendido o nosso ponto de vista com dignidade, influindo para uma organização liberal e nobre, que foi dada ao conselho executivo de Genebra, firmando para o Brasil um prestigio solido. O nosso nome ficou altamente collocado e a nossa reputação magnifica."

Eis ahi. O sr. Mello Franco acha que saimos da Liga das Nações trazendo solido o nosso prestigio, ficando lá o nosso nome "altamente collocado"... Toda aquella vergonheira surge transformada agora num esplendido triumpho... Lutando para a conquista de um logar ou pondo em commercio o voto, estava-se pugnando por principios...

Os defensores do sr. Mello Franco tiveram uma resposta directa, que inutiliza por completo todo o seu trabalho.

Algumas classes beneficiadas pela reforma da lei dos ferroviarios receiam que as divergencias declaradas entre a Camara e o Senado, em torno do projecto em debate, venham a prejudicar os seus interesses. Votada ou não a reforma, nada perderão as classes já favorecidas, pois continuará em vigor a lei que creou as Caixas de Aposentadoria e Pensões. Prejudicadas serão, porém, as que só entrarão no gozo das regalias em virtude da referida reforma.

De máo alvitre é, portanto, o adiamento, como parece ser o pensamento predominante na Camara. Já dissemos, a proposito do que se tem passado com a remodelação da lei dos ferroviarios no Congresso, sobretudo no Senado, que o poder legislativo tem uma grande divida com as classes trabalhadoras.

Não pedem ellas, agora, mais do que modestos juros dessa mora injustificavel. Façam os deputados aquillo que os senadores não quizeram fazer, e votem a reforma que ha muito devia estar convertida em lei e em plena execução.

A Casa America e Japão, Ouvidor 74, na grande venda annual de Bonificação está vendendo canequinhas de porcellana para café a 6$, 7$ e 8$; copos a 3$ e 4$; pratos a 8$ e 9$; facas a 15$, etc. Preços por duzia. Baterias de aluminio com 15 peças e chaleira a 70$ e 100$000.

(8029)

Em uma entrevista que concedeu, o embaixador Orestes Ferrara declarou que considerava o Brasil "uma das poucas unidades economicas que existem no mundo".

Essa affirmação não encerra um proposito apenas de lisonjear, porque corresponde a uma verdade que vem sendo repetida desde Pero Vaz Caminha, em 1500, até ao sympathico representante cubano, neste anno de Graças a Deus, de 15 de novembro para cá.

Ha quatrocentos e vinte e seis annos que se vem reproduzindo a asserção do secretario de Cabral na celebre carta a El-rei D. Manoel; mas os homens *soi disant* de responsabilidade, que depois da independencia substituiram os vice-reis e que têm sido os culpados unicos pelo retardamento do progresso do Brasil, de que, aliás, se julgam propulsores, fingem não comprehender a ironia que os elogios assim mascaram, embora não deliberadamente. Todos consideram que ao paiz está destinado um grande futuro... E o presente? O presente é o que ahi está, reproduzindo o passado, em mãos dos que confiam no acaso, força imponderavel que nos tem sido tão preciosa, a ponto de ter sido a causa da nossa descoberta...

"A terra em tal maneira é graciosa — disse Pero Vaz — que em querendo, dar-se-á nella tudo". E até hoje ninguem *quiz*, de modo que faltando o cumprimento da condicional, o estrangeiro, deslumbrado ante as riquezas inexploradas que surprehende, pensa no futuro e nega-nos o presente, implicitamente, occultando talvez a sua estranheza pelo facto de um paiz tão fertil em tudo — uma das poucas unidades economicas do mundo — ser safaro para a semente do patriotismo, que não medra no coração dos homens publicos que o espoliam, vivendo para a politica e dos conchavos politiqueiros.

MIGUEL BRAGA — Callista; Quitanda 79, sob. [illegible] Ouvidor. Teleph. Norte 110. (6767)

O appello de uma Egreja

O senador Lauro Sodré levou hontem, ao conhecimento do Senado, a *demarche* tentada pelo chefe da Egreja Positivista, junto ao governo passado, e da qual só tinham dado noticia os jornaes.

A occorrencia parece realmente digna de commentarios, não tanto pelo fracasso daquella iniciativa — sorte egual a de muitas outras em prol desse ideal! — como pela demonstração de indifferença, de falta de cortezia para com um exponente da cultura brasileira, que abandonara o convivio de seus livros porque, em um momento da vida nacional, palpitou no seu coração a esperança de restituir a bonança á familia brasileira.

O sr. R. Teixeira Mendes fez muito bem dando publicidade, com a sinceridade de um homem puro, ao que se passou entre elle e o supremo governo da Republica. Como um apostolo, illuminado pelo ideal, não sentiu a sua vaidade ferida ante a impassibilidade do poder. Outros, feitos da vulgar argila humana, julgar-se-iam diminuidos com aquelle despreso. Mas o philosopho e moralista não se perturbou. Esperou até á ultima hora pela resposta que lhe haviam promettido, como que ella não chegasse nem no termo do prazo em que poderia ter qualquer significação, [illegible] o que tentara, mostrando a grosseria, a rispidez dalma, a obscura mentalidade do individuo no qual acreditára.

Interpretando o legitimo anceio do paiz, o sr. Teixeira Mendes procurou entender-se com o presidente da Republica, fazendo-lhe um pedido, em nome dos sentimentos humanitarios que encarnava como apostolo de uma religião que aqui possue bastantes fieis, e, mais ainda, na qualidade de chefe da seita que teve tão intima participação na creação da Republica. A presença desse homem respeitavel, digno sob todos os aspectos, tinha uma dupla significação: em primeiro logar não era um politico vinculado á luta em que se scindia o Brasil, e em segundo logar, quem melhor o fizesse exprimir aquelle idealismo de que Benjamin Constant foi considerado, com razão, o symbolo. Sua presença, no Cattete, deveria ser consagrada com attenções especiaes...

Mas, ao contrario disso, despachado summariamente por um mero official de gabinete, como um pedinte importuno, sem maiores explicações, o emissario da paz teve que appellar para um antigo cultor da sciencia mathematica, sympathico ao genio de Augusto Comte, para que este lhe facultasse o accesso ao palacio onde se insulara a magestade republicana. O sr. Miguel Calmon du Pin e Almeida, não o ex-ministro, serviu-lhe de padrinho, conseguindo que o chefe da Egreja Positivista pisasse os degrãos da escadaria do paço. Estranha Republica!

Muito mais espantoso, porém, do que os impecilhos a vencer, foram as attenções dispensadas a elle. O sr. Teixeira Mendes avistou-se com o homem. Explicou-lhe ao que ia, e obteve da fria esphynge a promessa que estudaria o assumpto e lhe mandaria a resposta por um dos membros da casa militar.

Depois de esperar pelo cumprimento da palavra, que lhe deveria ser dirigida, se as regras do bom viver não estivessem então proscriptas da alta esphera governamental, o sr. Teixeira Mendes foi ao seu annunciado emissario e o interpellou. Surpresa para o official! Durante os muitos dias decorridos entre a visita ao Cattete e a solicitação ao commandante Daltro, não sobrara um minuto para cogitar do appello feito pelo chefe da Egreja Positivista. Pudera se o thema era de paz! E se o embaixador da pacificação era um apostolo, inteiramente alheio á tranquibernias da politicagem!

Emquanto se repelliam assim, summariamente, sem uma demonstração de deferencia, o appello de um justo, quantas figuras suspeitas eram acolhidas e tinham as suas iniciativas affagadas? Não estranhemos semelhante disparidade.

A democracia, no Brasil, é feita desses contrastes. Os homens como o sr. Teixeira Mendes convinham-lhe no começo da era republicana, quando a nação tinha por idolos individualidades como a de Benjamin Constant. Então, se o representante de um ideal se acercasse das autoridades, todas as homenagens lhe seriam dispensadas...

O sr. Teixeira Mendes deve ter experimentado até um justificado orgulho. Emquanto o seu appello de paz esbarrava na indifferença dos que se julgavam no exercicio de um mandato popular, outros, recebiam, da mesma fonte, exuberantes provas de solicitude. A paz proposta pelo sr. Teixeira Mendes não mereceria, certamente, occupar a attenção de gente tão atarefada e empenhada na salvação da patria. Por isso a esqueceram. Mas, dos creditos julgados necessarios para saldar o debito descoberto pelos proprietarios da "Revista do Supremo Tribunal" o governo passado se lembrou, pedindo-os ao Congresso. Por que elle não infligiu aos Fontainhas o mesmo esquecimento com que distinguiu o sr. Teixeira Mendes? Por que não lhes prometteu uma resposta a ser dada pelo coronel Daltro?

Singularidades de uma democracia que caminha para o occaso...

No mundo politico

Impressões da Camara

Ha um curioso e irrequieto fervilhar de vaidades, decepcionadas ou satisfeitas, nas bancadas dos Estados. Em Minas, sob o governo Antonio Carlos, parece que é onde maior transformação haverá na futura bancada. A ultima renuncia do sr. Noraldino de Lima, da direcção da Imprensa Official de Bello Horizonte, tem ecoado entre alguns representantes das *Alterosas*, com pretensões a bilhetes de volta, como a ameaça de um alfange de degolla. E são os do 5º e do 6º districtos os que mais se inquietam. Entretanto, intimos do sr. Antonio Carlos sussurram, não sabemos se para acalmar aquellas almas soffregas, que o sr. Noraldino de Lima teve simplesmente a declaração do presidente de Minas de que poderia ser deputado na nova Camara se encontrasse quem lhe cedesse o logar...

— E dahi, informam, a ida recente do sr. Noraldino de Lima a Itajubá, para valer-se da velha amizade do Braz...

*

Não resta duvida que vae ser no 1º districto onde se dará a maior reviravolta da nova representação das *Alterosas*. Vae haver um *changer des places*, de estontear muita gente. Aliás, ha scepticos na actual representação, que encaram as coisas com serenidade. A proposito, murmurava um dessa estirpe:

— Eu, quanto a mim, sou uma cebola muito obediente...

*

Nos grupos, em geral, o motivo das boas risadas é o *bluff* de fim de governo, de que foi victima o sr. Pinto da Rocha. O sr. Alcides Bahia, rindo-se e lembrando-se do triste momento em que se viu quasi degollado, murmurava para o sr. Lafayette Cruz:

— O mineiro quiz tambem mostrar que é capaz de... passar um conto de vigario... embora num luxo de tradições.

*

Partido da Mocidade

S. PAULO, 25 (*Do correspondente*) — O Partido da Mocidade publicará sabbado proximo o manifesto apresentando a candidatura do dr. José Carlos Macedo Soares para deputado federal pelo 1º districto.

*

O arranjo em Goyaz

Já está, ao que se diz, organizada a chapa de deputados com que o situacionismo de Goyaz concorrerá ás proximas eleições federaes.

Serão reeleitos os srs. Ayres da Silva e Joviano de Castro, vindo novos os srs. Alfredo Moraes e Lincoln Caiado. O sr. Alfredo Moraes é irmão do fallecido senador Hermenegildo de Moraes.

*

O sr. Clementino Fraga renunciou

Foi lido, hontem, na Camara, um officio do sr. Clementino Fraga, renunciando o mandato de deputado, por haver assumido as funcções de director do Departamento Nacional da Saude Publica.

*

Um que não volta

Parece certo que o sr. Theodomiro Santiago não quer mesmo voltar á Camara. Em seu logar virá o sr. Noraldino Lima, amigo do sr. Wenceslão Braz.

Tudo será feito de accordo.

*

Os que se desincompatibilizam

As exonerações nos Estados, para a desencompatibilização, afim de pleitearem uma cadeira na Camara, estão sendo agora conhecidas.

Depois do sr. Fulvio Aducci, secretario do sr. Adolpho Konder, pediu exoneração o sr. Sergio de Oliveira, secretario do sr. Borges de Medeiros. E outras demissões estão sendo annunciadas, como a do sr. Democrito Gracindo, de Alagoas, e a dos srs. Mattos Peixoto e Manuel Theophilo, ambos secretarios do governo do Ceará.

*

Volta o sr. Mathias

O governador do Piauhy, que esteve aqui fazendo despesas e bôas relações com os jornaes accessiveis, volta para Therezina, a bordo do "Commandante Rippert". Vae com elle o prefeito Amphrisio Lobão.

Se houvesse assembléa legislativa no Piauhy, era o caso de se pedir contas dos gastos do sr. Mathias...

*

O sr. Irineu Machado

A' rua da Uruguayana n. 105, sobrado escriptorio do dr. Noel Baptista, membro da commissão de recepção ao sr. Irineu Machado, chegam, diariamente, centenas de adhesões aos projectados festejos populares, em sua homenagem.

Grande numero de associações de classe já se inscreveram para tomar parte no prestito que acompanhará o tribuno, do cáes de desembarque ao Palace-Hotel, na Avenida Rio Branco, onde lhe serão reservados aposentos.

*

O capitalista Felix no Senado

O sr. Antonino Freire vae ceder seu logar ao capitalista José Felix Alves Pacheco.

São grandes, porém, as difficuldades para arranjar uma vaga na Camara. Duas cadeiras estão em jogo as dos srs. Armando Burlamaqui e Ribeiro Gonçalves.

A sorte está pendendo para o sr. Burlamaqui, que segundo o Ribeiro Gonçalves não deixa tempo ao capitalista José Felix nem para beber agua...

*

Escandalos na Camara paulista

S. PAULO, 25 (*Do correspondente*) — Na sessão da Camara de hoje o deputado Rangel Camargo que é tambem vereador municipal de Guaratinguetá, fez um discurso protestando contra o facto desta Camara por mais de duas vezes não realizar sessões e, quando as realiza, sempre aproveitando a ausencia do orador.

Visto não poder occupar a tribuna da Camara Municipal o orador soccorre-se da Camara dos Deputados afim de tornar publicos os attentados contra o regimen municipal perpetrados em Guaratinguetá.

Ha dois annos se desconhece a situação financeira daquelle municipio, pois ha dois annos não são publicados [illegible] ratinguetá.

A situação local conseguiu que a Camara realize sessões em dias indeterminados de modo que os adversarios politicos do orador combinam a realização das sessões quando elle se acha ausente.

Em seguida ao protesto leu o recurso que enviou ao Senado apresentando o projecto de lei que visa cohibir abusos como os verificados em Guaratinguetá.

Falou, em seguida, o sr. Rodrigues Alves Sobrinho, lendo o boletim distribuido em Guaratinguetá por seus adversarios politicos.

Ao ler o trecho onde dizem: "Rodrigues Alves está com o pé na cova", exclamou "miseraveis alludiam a meu velho pae!"

O deputado Rangel Camargo julgando-se attingido pela injuria avançou aggressivamente para o sr. Rodrigues Alves Sobrinho que partiu ao seu encontro, ficando imminente um pugilato que não chegou a dar-se devido á intervenção de collegas.

*

Ainda a recepção do sr. Seabra na Bahia

Em telegrammas de nosso correspondente, já accentuamos quão extraordinaria foi a recepção do sr. J. J. Seabra na Bahia, por occasião do seu regresso do exilio. Não vem fóra de proposito, entretanto, publicar, agora, o discurso com que o querido homem publico agradeceu as manifestações sinceras e expressivas de seus concidadãos. E', antes, de toda a opportunidade, taes são os conceitos que nelle se encerram.

Esta a brilhante e incisiva oração do estadista:

"Ha pouco, um dos oradores que me saudaram chamou de triste a tarde de 21 de março, quando daqui parti em demanda do estrangeiro.

Triste, para minha alma de patriota e de bahiano, mas alegre, ao mesmo tempo, porque, no exilio a que me condemnaram, eu tinha a certeza de ir honrar as tradições da terra do meu berço.

Humilde como sou ninguem mais do que eu, velo no entanto, pela gloria pela grandeza e pela honra da Bahia.

Agradeço esta manifestação dos meus patricios, que vale como uma recompensa do vosso civismo e como um attestado palpitante das liberdades publicas.

Odeio a tyrannia, mas não odeio os tyrannos; não odeio os tyrannos, porque os desprezo; não odeio os tyrannos, porque os lastimo!"

UMA DECISÃO INCOMMODA PARA OS VETERANOS AMERICANOS RESIDENTES EM FRANÇA

Paris, novembro, de 1926 (Communicado Epistolar da United Press) — A decisão da Legião Americana adoptada na Canvenção Annual de Philadelphia de realizar a Convenção de 1927 nesta capital, já tirou o somno a muitos veteranos americanos que residem na França que se consideram responsaveis pelas demonstrações de que possam ser alvo os seus camaradas.

Em primeiro logar apesar das declarações officiaes dos srs. Doumergue e Briand e não obstante os telegrammas amistosos e calorosos dos marechaes Foch e Joffre e outras altas patentes do exercito, a verdade é que os americanos em muitos circulos francezes são profundamente odiados.

Um artigo publicado no "Paris Midi" demonstra que não ha nenhuma modificação na attitude do povo francez com relação aos americanos desde o verão passado quando os turistas que percorriam a capital foram vaiados a apupados. O jornal diz: "Nós os veremos chegar em numero de trinta mil, mas não devemos empregar com elles o indecente recurso de apresentar-lhes a conta pelas despezas determinadas pela sua estadia na França de 1917 a 1919. Entretanto seguindo a rigorosa e absurda logica que prevaleceu durante as negociações sobre as dividas da guerra, poderiamos facilmente reclamar o reembolso do aluguel dos campos e o uso e estrago das estradas de rodagem pelos soldados americanos."

Se a questão das dividas da guerra não for resolvida de uma maneira satisfactora para os francezes, elles provavelmente não mudarão de idéa a respeito dos americanos e das coisas dos Estados Unidos nos proximos sessenta e dois annos.

Um dos principaes motivos de aborrecimento será a hospedagem dos delegados e de suas familias. Não é tarefa facil encontrar quartos nos hoteis de Paris durante a estação calmosa e no mez de setembro que é a epoca dos turistas. Para accommodar 50.000 legionarios e seus amigos e parentes são necessarios pelo menos 50.000 quartos.

Diversos novos hoteis serão abertos em Paris dentro de poucos mezes, entre outros o dos embaixadores e o Astoria completamente reformado e modernisado, mas em conjunto somente poderão offerecer 700 aposentos. Ha o recurso de ceder os quartos dos hoteis aos legionarios casados e hospedar os veteranos solteiros nos quarteis do exercito francez o que lhes permittirá nova prova da vida militar.

Paris nunca recebeu um grupo de forasteiros tão grande como o dos legionarios americanos. Todos os annos a capital franceza é visitada por mais de um milhão de turistas, mas distribuidos em pequenas levas e vindo durante os doze mezes do anno

O NOVO DELEGADO COMMERCIAL RUSSO EM LONDRES FALA A' IMPRENSA

LONDRES, 25 (Especial para o "Correio da Manhã") — O novo presidente da delegação commercial russa na Inglaterra, sr. Khinchuk, entrevistado agora, disse que a iniciativa da reabertura das negociações para o solucionamento da questão das dividas da Russia á Grã Bretanha caberia ao governo britannico.

Respondendo a uma pergunta sobre a natureza das garantias que a Russia poderia offerecer para os creditos a longos prazos, disse que a principal garantia estava no facto de nenhuma organização do Soviet haver repellido ou deixado de cumprir os contratos commerciaes feitos desde o inicio das relações commerciaes com os paizes estran-

A vida social

NATALICIOS

A data de hoje assignala a passagem do anniversario natalicio da professora municipal, d. Rosalina Mello Mattos Cardoso, esposa do sr. Mario Cardoso, alto funccionario da Light. Em sua residencia, á rua Voluntarios da Patria, o casal dará uma recepção ás pessoas de suas relações.

— Faz hoje doze annos a intelligente Elza Daniel de Deus, filha do professor Oscar Daniel de Deus e neta do nosso companheiro dr. Carlos Daniel de Deus. Será isso motivo para justo jubilo no lar de seus progenitores.

— Faz annos hoje o dr. Francisco Barreto, director dos serviços de Correios da Camara dos Deputados.

— Faz annos hoje o menino Joernes, filho do sr. João Carlos Moreira e da professora municipal d. Ernestina Monteiro de Souza Moreira.

BAPTISADOS

Realiza-se amanhã, 27, na egreja de S. Joaquim, ás 9 horas, o baptisado da innocente Leda, filha do sr. Isidro Evangelista de Vasconcellos, funccionario do Estado Maior do Exercito, e d. Maria do Carmo de Vasconcellos. São os padrinhos, d. Olga do Carmo e o sr. Cezar Ribeiro, funccionario do Supremo Tribunal Militar.

— Será levado hoje á pia baptismal o menino Henrique, filho do sr. Carlos de Mello Mattos, funccionario do Banco do Estado de S. Paulo, e de sua esposa, d. Marietta Rocha Mattos.

O baptisado, que será realizado hoje, ás 11 horas, na egreja de S. José, terá por paranymphos o sr. Oscar Pereira da Rocha, avô do baptisando, e d. Rosalina Mello Mattos Cardoso, professora publica e esposa do sr. Mario Cardoso. A' noite, haverá na residencia dos paes do interessante petiz, á rua Voluntarios da Patria, 113, um chá offerecido ás pessoas da intimidade do casal Rocha Mattos.

NOIVADOS

Com a senhorita Edwiges Pinheiro dos Reis, filha do capitão Manoel Pinheiro dos Reis e d. Delmira P. dos Reis, contratou casamento o tenente Oswaldo de Souza Dias.

CASAMENTOS

Effectuou-se hontem, nesta capital, o consorcio do engenheiro dr. Nelson Betim Paes Leme, filho de d. Luiza Betim Paes Leme, viuva do dr. Ernesto Betim Paes Leme, com a senhorita Maritana Brandão Brigido, filha de d. Maria Brandão Brigido, viuva do dr. Virgilio Brigido.

Testemunharam o acto civil, por parte do noivo, o almirante Vital Cavalcante e senhora, e por parte da noiva, o dr. Leopoldo Vossio Brigido e sua irmã, d. Maria José Brigido Maia. No acto religioso, effectuado, ás 11 horas, na capella de N. S. da Piedade, á rua Marquez de Abrantes, serviram de padrinhos o dr. Pedro Nabuco e a viuva Betim Paes Leme, por parte do noivo, e o dr. Avellar Brandão e senhora, por parte da noiva. Após, a cerimonia foi celebrada pelo capellão, frei Alberto.

— Realizou-se hontem o enlace matrimonial do sr. Eugenio José de Mattos, com a senhorita Carmen de Aguiar, filha da viuva Maria da Conceição Aguiar.

O acto civil teve logar na 5ª pretoria civel e o religioso na egreja de S. Joaquim, ás 5 horas da tarde. Tiveram os nubentes como padrinhos o sr. Joaquim Mello e senhora. A' noite, os paes do noivo offereceram em sua residencia, á rua Gonçalves n. 13, uma soirée dansante.

RECITAES

O theatro Casino vae offerecer amanhã, sabbado, occasião da nossa platéa culta conhecer mais uma interessante "diseuse". E' a senhorita Virginia Lazzaro, diplomada pela nossa Escola Dramatica, que pela primeira vez se apresenta com a responsabilidade de um programma completo, pois até agora só tem recitado em festas ou nos intimos, impondo-se, porém, pela sinceridade e pela espontaneidade da sua maneira de dizer.

Sta. Virginia Lazzaro

O programma desse recital, que terá começo ás 4 1|2 horas, está assim organizado: I parte — I) "Vestigios", Leonor Posada; 2) "A fiandeira", O. Pennafort Caldas; 3) "O navio negreiro"; II parte: I) "Sacy Pererê", Olegario Marianno; II) "A flauta e o sabiá", Coelho Netto; III) "A balança da saudade"; IV) "Birichino di strada", Ada Negri; V) "Portami via...", Ada Negri; VI) "A minha noiva", Arthur Azevedo; VII) "A dansa do vento", Affonso Lopes Vieira; III parte: I) "A morte de Moéma", Santa Rita de Durão; II) "O namoro", Julio Dantas; III) "Trovas", Adelmar Tavares; IV) "In extremis", Olavo Bilac; V) "Tercettos", Olavo Bilac; VI) "A alvorada do amor", Olavo Bilac.

VIAJANTES

A bordo do vapor hespanhol "Infanta Isabel de Bourbon", seguem hoje para Buenos Aires, com destino a La Paz, a sra. Lecticia Antezana de Alberdi e a senhorita Emma Antezana, filhas do dr. José Antezaná, ministro da Bolivia junto ao governo do Brasil.

— De regresso dos Estados do Norte, onde fôra em viagem de propaganda e inspecção das agencias de venda de pianos, chegou ante-hontem a esta capital, pelo vapor "Paraná", o sr. Carlos Wehrs, chefe da firma desta praça Carlos Wehrs & Cia.

— Passageiro do "Commandant Ripper", embarca hoje com destino ao Piauhy, o sr. Lourenço Alves Coelho, funccionario da Directoria Geral dos Correios, que ali vae em commissão, fiscalizar os concursos de 1ª e 2ª entrancias na administração dos Correios daquelle Estado.

FESTAS

Intenso é o enthusiasmo que vem despertando a festa com que o Club Central de Nictheroy pretende homenagear a artista Bidú Sayão, na noite de amanhã, sabbado. O festival se divide em duas partes, uma litero-musical, em que se farão ouvir as senhoritas Hestia Barroso, Yolanda e Yvonne Peixoto, Maria da Gloria R. França, Ambrosina Ribeiro e os srs. Licino Morrissy e Augusto Salles, e a outra parte em elegantissima soirée dansante, para a qual foi contratado magnifico conjunto de professores. A primeira parte terá inicio ás 8 horas em ponto, quando deverá se encontrar no club a homenageada.

A directoria, relembrando a passagem da artista patricia por aquelle club, em 29 de dezembro de 1925, collocará no salão de honra uma placa de prata, saudando nessa occasião a homenageada o dr. Garcia Pires. Para essa festa não ha distribuição de convites.

CHÁS

Por occasião da inauguração, hoje, da sua secção de modas nas novas installações, com exhibição de modelos novos, a Sorveteria Alvear offerecerá aos seus convidados um chá, que terá logar ás 4 1|2 da tarde.

ENTERRAMENTOS

Falleceu hontem, em sua residencia, na cidade de Friburgo, o sr. Emilio da França Fernandes, funccionario do Telegrapho Nacional. O seu sepultamento foi realizado no cemiterio municipal daquella cidade, com grande acompanhamento de collegas e de pessoas de sua amizade.

MISSAS

Realiza-se amanhã, sabbado, ás 9 horas, missa de setimo dia por alma de Henrique Ferreira Lopes, antigo funccionario da 3ª secção dos Correios, na egreja do Sacramento.

— Na egreja de S. Francisco de Paula, será hoje, ás 10 1|2 horas, celebrada uma missa de setimo dia pela alma de d. Maria José da Cunha Trinas, viuva do sr. José Joaquim das Trinas, archivista do Ministerio da Guerra.

— No altar-mór da egreja do Carmo, foi rezada hontem, missa de setimo dia do fallecimento do dr. Heitor Lyra, mandada rezar por sua familia. Nos outros altares celebraram-se as cerimonias encommendadas pela Escola de Bellas Artes, pelo pessoal da Tracção Electrica, pelos seus collegas da Escola Polytechnica e pela directoria do Curso Jacobina.

O templo esteve repleto de amigos, collegas, discipulos e admiradores do extincto.

A UTOPIA DO DESARMAMENTO DAS POTENCIAS

O governo hespanhol abre grandes creditos destinados á Marinha

Madrid, novembro de 1926. — (Communicado epistolar da United Press) — Emquanto a attenção mundial depois da Conferencia de Washington esteja monopolisada pela questão do desarmamento terrestre, certas potencias estão silenciosamente desenvolvendo a construcção de suas unidades navaes em previsão das eventualidades.

Não obstante ter o general Primo de Rivera desmentido officialmente a existencia de qualquer clausula secreta no tratado assignado com a Italia no outomno passado, o facto é que o chefe do governo approvou importantes creditos addicionaes para o Ministerio da Marinha na importancia de 877 milhões de pesetas, que em moeda brasileira ao cambio actual seria 1.053.000 contos de réis.

O programma comprehende tres cruzadores do typo Washington, tres torpedeiros rapidos do typo "Churruca" e doze submarinos do typo "U"; o estabelecimento de estações nas ilhas Balcares para base-areo-naval e deposito de munições.

Essa parte do programma naval deve ser terminada em um prazo maximo de dez annos, mas de accordo com o decreto real póde ser executado antecipadamente.

A previsão official de um conflicto no Mediterraneo foi evidente no fim de julho ultimo quando o duque de Tetuan, ministro da Guerra e o sr. Honorio Corsejo, ministro da Marinha, visitaram as principaes bases navaes. Em Carthagena elles assistiram as manobras navaes perfeitamente modernas e as experiencias com submarinos dirigidos pelo radio, de hydro-aviões, abastecendo ás unidades da Marinha em alto mar; e nas ilhas Baleares, ha pouco mais de um anno, os estudantes da Escola Naval fizeram manobras offensivas e defensivas e retiraram-se protegidos pelo nevoeiro artificial.

Ao regressarem os ministros não occultaram a importancia da viagem, mas negaram-se a dar detalhes sobre os planos do governo.

Circulam reiterados boatos de um conflicto armado, mais tarde ou mais cedo entre a França e a Italia, dando isso motivo a uma campanha entre certos jornaes, um dos quaes fortemente favorecido pelo governo, em que se propugna pelo apoio da Hespanha á Italia, mas nem uma simples palavra se ouve sobre o auxilio á França.

E' significativo tambem o facto de que o tratado assignado no dia 7 de agosto deste anno, entre a Hespanha e a Italia, embora estipulando que no caso de uma das partes contratantes seja atacada, a outra ficará neutra, nada diz a respeito da hypothese de um ataque por uma das partes a uma terceira potencia; assim se a Italia aggredir a França, nada impediria á Hespanha de collocar-se ao lado da Italia.

Como uma guerra entre a Italia e a França se desenvolveria no Mediterraneo Occidental, a potencia que tiver accesso livre contará com maiores probabilidades de successo.

Seja como fôr, o Mediterraneo volta a ser um dos principaes centros da politica européa.

Transferencia de contadores e intendentes

Ao chefe do departamento do pessoal o ministro da Guerra declarou que, em vista do que propõe o director de Intendencia da Guerra, são transferidos: do 1º regimento de artilharia montada para thesoureiro almoxarife do estado maior do exercito o capitão contador Nestor Travassos e do 1º districto de artilharia de costa para servir naquelle regimento o capitão intendente Pedro Nicoláo de Mesquita Telles.

CRUZWALDINA

Desinfectante nacional de grande poder bactericida e antiseptico. — INSUBSTITUIVEL na desinfecção de ralos, privadas, escarradeiras, sargetas, etc., e nas lavagens de casas. (8051)

Clinica de Vias Urinarias

Tratamento pelos mais recentes processos. Modernos methodos seguros e efficazes de diagnosticos e therapeutica. Urethroscopias anterior e posterior, Cystoscopias. — Cura radical da gota militar, cystites, prostatites, orchites, hydrocele, tumores, impotencia genital, etc.

DR. RODOLPHO JOSETTI

Ex-director do Dispensario Central de Prophylaxia das Doenças Venereas, (Saude Publica). Longa pratica dos hospitaes da Allemanha — Rua 13 de Maio n. 36. Diariamente das 4 ás 7 horas. Telephone 1.000, Central. (6768)

O director de Instrucção deu a sua primeira audiencia ao professorado

O director de Instrucção Publica, deu, hontem, a sua primeira audiencia ao magisterio, tendo pessoalmente ouvido e com interesse attendido, dentro do possivel, as queixas e pedidos de todas as professoras que com elle falaram.

Essa audiencia que começou ás 2 horas da tarde só terminou ás 3 1|2.

Sempre a mulher

Sem duvida alguma na mulher, a par de uma excellente educação, deve haver uma epiderme sã.

Este predicado obtem-se fazendo uso do

CREME DE CERA FRANK LLOYD

PREÇO, 7$000.
A' venda em todo o Brasil. (6733)

Nomeações na Prefeitura

Pelo prefeito foram hontem nomeados: o dr. Aurelino Amaral para exercer, interinamente, o cargo de redactor do Boletim da Prefeitura, durante o impedimento do effectivo; Rodolpho Tortorelli para exercer, interinamente, o logar de escrevente de agencia, durante o impedimento do serventuario effectivo; dr. Decio Lyra de Castro para exercer, interinamente, as funcções do cargo de professor adjunto do curso de adaptação da Escola Profissional Souza Aguiar e Ludwico Bueno Mattoso, para o cargo de preposto do despachante Horacio de Faria.

OS ACTOS DE HONTEM DO DIRECTOR DA INSTRUCÇÃO

O director geral de Instrucção Publica assignou hontem os seguintes actos:

transferindo os professores cathedraticos Jayme Cardoso para a 2ª masculina do 13º e Thomaz Posada para a 1ª masculina do mesmo districto, a adjunta Zelinda Rabello para a 7ª mixta do 11º, e designando a adjunta Nair Goulart dos Santos para a 11ª mixta do 5º e o servente Francisco Alves da Silva para a Escola Profissional Visconde de Mauá.

CORREIO OPERARIO

Sociedade Beneficente dos Electricistas

Communicam-nos:

"Temos o maior prazer em communicar a essa distincta redacção a installação da Sociedade Beneficente dos Electricistas, com séde á rua Senador Euzebio n. 70 sob., e sendo empossada a seguinte directoria: presidente, Lafayette Alves de Oliveira; vice-presidente, Manoel Esteves Sandy; 1º secretario, Victor Araujo; 2º secretario, Iracy Chaves; 1º thesoureiro, João G. dos Santos; 2º thesoureiro, José J. Miranda, e procurador, J. O. Cerqueira. Aproveitando a opportunidade apresentamos os protestos de alta estima e elevada consideração. De v. ex. amos. attos. e Obros. — *Iracy da Silva Chaves*, 2º secretario."

Feitos julgados pela Relação de Minas

Bello Horizonte, 25 (A. A.) — O Tribunal da Relação do Estado julgou o seguinte.

Aggravo de petição — Viçosa — Aggravante, Olympio Lopes Bayão e sua mulher — aggravados — João Gomes Baptista e outro — Relator o desembargador Vianna — Revisores — desembargadores Oliveira de Andrade e Horacio — Foi adiado o julgamento.

Appellações — Rio Novo — Appellantes — Emilia Leite Nunes e seus filhos — appellado — José de Paiva Nunes — o relator o desembargador Barcellos — Revisores — Vianna e Oliveira de Andrade. — Foi negado provimento.

Bello Horizonte — Appellante José de Castro Lopes — Appellada — Lucia Baptista Leati — Relator o desembargador Barcellos — Revisores — desembargadores Vianna e Oliveira de Andrade — Foi adiado o julgamento.

Bello Horizonte — Appellante Joaquim de Souza Pinto — Appellado Antonio Rodrigues — Relator — Desembargador Vianna — Revisores desembargadores Oliveira de Andrade e Horacio — Foi negado provimento.

Curvello — Appellante a Camara Municipal — Appellado Antonio Diniz Couto — Relator desembargador Oliveira de Andrade — Revisores desembargadores Horacio e Titti — Foi dado provimento.

Curvello — Appellante — Juvencio Moreira de Carvalho e outros — Appellado — Sergio Correia da Silva — Relator o desembargador Oliveira de Andrade — Revisores — desembargadores — Horacio e Titto — Converteu-se o julgamento em deligencia.

SOCCORROS URGENTES

Organisação da Casa de Saude Dr. Pedro Ernesto.

Preços da Assistencia Publica. Chamados a qualquer hora pelo telephone C. 12. (6769)

O cardeal Arcoverde partiu para Taubaté

Em carro especial ligado ao primeiro nocturno paulista seguiu hontem com destino a cidade de Taubaté sua Eminencia o Cardeal Arcoverde, arcebispo desta capital, que se fez acompanhar de monsenhor Moura e do padre Altamiro Gomes de Paiva. Sua Eminencia teve um embarque muito concorrido, vendo-se na gare crescido numero de familias, sacerdotes e pessoas gradas.

HOJE

RETALHOS E SALDOS

Parc Royal

(8033)

SEMANA DA MARINHA

O "Dia do Marinheiro" e a Casa de Marcilio Dias

Proseguem os trabalhos das commissões encarregadas da organização dos festejos

Com numerosa assistencia, effectuou-se hontem, ás 5 horas da tarde, no Club Naval, a reunião das commissões e sub-commissões incumbidas da organização do programma de festividades para a commemoração da Semana do Marinheiro e fundação da Casa Marcilio Dias.

[illegible]

hora literaria em beneficio da Casa Marcilio Dias, e a collaboração dos clubs de regatas, sociedades sportivas, estudantes e academicos, para a realização de uma "marche aux flambeaux".

A commissão deliberou ainda effectuar uma reunião geral de todas as commissões e sub-commissões, da commissão civil e da commissão de honra na proxima terça-feira, 30 do corrente, ás 5 horas, no Club Naval.

Terminados os trabalhos, o presidente agradeceu o comparecimento dos seus camaradas inclusive o dos officiaes da missão naval americana, especialmente dos officiaes representantes do gabinete do ministro da Marinha e do chefe do Estado-maior da Armada, e por unanimidade, a commissão fez inserir em acta um voto de agradecimento ao ministro da Marinha pelo acolhimento que s. ex. déra á sua iniciativa e pelo apoio que a ella dispensavo, e, bem assim, ao chefe do Estado-maior da Armada.

Os que vão ser hoje summariados

Nas varas criminaes estão marcados para hoje os summarios de culpa dos seguintes réos, que nellas estão sendo processados.

Na Primeira — Antonio Carlos de Souza e Durval dos Santos;

Na Segunda — João Vieira Teixeira e Clodoaldo Cosmo da Motta;

Na Terceira — Benedicto Francisco da Silva;

Na Quarta — Noel Delpech — Adriano da Costa Ferraira Dias e Antonio de Almeida;

Na Quinta — Domingos Gonzalez Fernandez — Raul Zepelli — Miguel Baptista da Silva e Ary Duboc Figueiredo;

Na Setima — Antonio Nascimento e Olivio Nunes Machado;

Na Oitava — José Antonio de Sá.

Haverá tambem os seguintes julgamentos:

Na Setima — Antonio Santos — Daniel Joaquim de Souza — Antonio Mathias Junior e Manoel da Silva Chrisistomo;

Na Oitava — Baudilia Eulina.

Por causa de ciumes, quasi uma tragedia

São Paulo, 25 (Do correspondente) — O negociante João Santos Mattos, é amante de Maria Garcia.

Por motivo de ciumes, esta manhã, Maria foi procurar o amante sendo recebida hostilmente pela mulher deste que a aggrediu a cabo de vassoura emquanto João Mattos assistia imperturbavel á briga das duas mulheres, até que Maria, sacando de um revolver, atirou, ferindo-o levemente, depois do que disparou a arma contra a propria fonte, ferindo-se levemente.

DR. J. B. CANTO

Ex-assistente do prof. Gosset Pauchet, Paris, cirurgião da Assistencia Publica. Assistente da Faculdade de Medicina.

Cirurgia geral, com especialidade: appendice, estomago, vesicula biliar, molestias de senhoras, vias urinarias apparelhos em geral.

Consultas diariamente, das 3 ás 5 horas, á rua da Quitanda, 33. Tel. N. 7188. Resid. P. Botafogo, 336. Sul 3145. Consultas gratis na Policlinica de Botafogo, ás 3ªs, 5ªs e sabbados, 9 ás 10. (6827)

Quatro tenentes perante um conselho de justiça

Reuniu-se hontem o Conselho de Justiça a que respondem os tenentes Aureo José de Carvalho, Romeu de Campos Braga, Evilasio Gonçalves Villanova e Ottilio Arlindo de Assis, accusados de luta corporal.

Foi ouvida uma testemunha, com assistencia dos advogados drs. Medrado Dias e Cloveis Abranches, mandando o Conselho expedir precatoria para S. Paulo afim de que deponha a ultima testemunha.

O que vae pela Broadway

Velho e apaixonado, o millionario Browning escandalizou Nova York

Nova York — Novembro — (Do nosso correspondente especial) — A Broadway está ainda, neste momento, vibrando com o escandalo que [illegible]

[illegible]

da por um velho millionario.

Como era de esperar, as respostas ao annuncio choveram de todas as partes. A affluencia de candidatas foi tal que se tornou necessario um concurso eliminatorio.

[illegible]

o escriptorio, o lindo passarinho bateu asas, abandonou a gaiola dourada e deixou um pobre Romeu encanecido a matutar sobre a infidelidade das mulheres, especialmente quando jovens e bonitas...

O inquilinato

Um projecto, na Camara, procurando resolvel-o de modo definitivo

A Commissão de Justiça da Camara voltou hontem a tratar da questão do inquilinato.

Abordou-a o sr. João Santos, que para bases de estudos de uma lei definitiva, apresentou o seguinte projecto ao exame de seus collegas:

"O Congresso Nacional decreta:

Art 1º — E' nullo de pleno direito, em todo o territorio da Republica o augmento do preço de locação ou arrendamento de immoveis urbanos ou ruraes superior a vinte por cento da quantia correspondente ao aluguel vigente e effectivamente saldado do mez de agosto ultimo.

Art. 2º — Se houver occorrido augmento do preço de locação até um anno, antes dessa data ficará aquella razão reduzida a dez por cento.

Art. 3º — Na occasião de pagar-se o imposto predial o interessado juntará a guia emittida para realizar-se pagamento desse imposto uma duplicata do ultimo recibo ou quitação do aluguel, com o sello adhesivo federal de mil réis inutilizado pelo locatario ou não sabendo este escrever por pessoa estranha a seu rogo.

Art. 4º — No caso de serem necessarias obras de segurança nos immoveis o augmento previsto no artigo 1º, poderá elevar-se a trinta por cento cobraveis após a conclusão das mesmas obras.

Art. 5º — E' egualmente nullo o augmento do preço da sublocação mesmo parcellada, dando em resultado um aluguel integral superior ao da locação convencionada com o locador.

Art. 6º — Continuam em pleno vigor as disposições dos artigos 1.200 a 1.209 do Codigo Civil ampliado apenas de um para tres mezes o prazo previsto no artigo 1.209 para a desoccupação e entrega do predio urbano porventura exigidas pelo proprietario locador.

Art. 7º — Fica o governo federal autorizado a entrar em accordo com os governos estaduaes e municipaes no sentido de ser promovida a constituição da sociedades encarregadas de construcção de predios para operarios mediante a garantia de doze por cento aos capitaes effectivamente applicados áquelle fim.

Art. 8º — Para attender as obrigações decorrentes dessa responsabilidade o governo federal fica autorizado a utilizar-se dos saldos das Caixas Economicas além da cobrança da taxa addicional de um por cento papel sobre os impostos de importação.

Art. 9º — Esses recursos serão applicados na medida da responsabilidade effectiva que couber á União conforme á distribuição dos encargos convencionados com os governos dos Estados.

Art. 10º — A medida da construcção dos predios e de seus rendimentos irá diminuindo a responsabilidade financeira da União.

Art. 11º — Revogam-se as disposições em contrario".

A commissão nada deliberou. Mandou o projecto a imprimir. Só depois disso voltará a examinal-o.

Novo membro para a commissão de promoções

Por ter desrespeitado um edital que o obrigava a legalizar a reconstrucção de 4 barracões á rua Viuva Claudio n. 508, foi multada em 500$ pela Prefeitura d. Elvira Gaspar Ribeiro.

CAIXA DE ESMOLAS AOS POBRES DE NICTHEROY

Continúa despertando vivas sympathias, ganhando espontaneas adhesões diariamente, essa instituição, que se denomina Caixa de Esmolas aos pobres de Nictheroy.

Ainda agora, acompanhadas de expressivas cartas, recebeu o thesoureiro desta, as seguintes importancias:

Redacção do "Estado", por intermedio do dr. Noronha Santos, 10$; dr. Tavares de Macedo Junior, 20$; Alexandrino de Assis Martins, 50$000. Somma, 80$000.

Acompanhando a importancia de 50$, recebeu o dr. Oscar Fontenelle a seguinte carta:

"S. Gonçalo, 16 de novembro de 1926. — Exmo. sr. presidente da Caixa de Esmolas. Saudações. A familia enlutada da pranteada e inolvidavel Albertina de Assis Martins, victima de triste destino (o crime do Cubango), attendendo ao appello dessa desditosa creatura, quando em vida material, quando medium, qualidades com que prestava aos espiritos soffredores, não manda dizer missa em templos catholicos. Aos pobres de Nictheroy, entretanto, quer que seja distribuida a pequena quantia de 50$000.

Assim, a v. ex. digno presidente dessa instituição de caridade, em boa hora creada na capital do nosso Estado, remetto a referida importancia que v. ex. fará a fineza de dar o destino desejado.

Não é dado ao nosso espirito, combalido por tamanha dôr, dar melhor satisfação á sociedade em que vivemos, para o que peço fornecer á imprensa o teor desta.

Sem mais gratissimo a v. ex. por este obsequio e ás pessoas caridosas que rezarem por alma da minha desventurada irmã, subscrevo-me, pela familia, certo da existencia divina, com estima e viva sympathia, o seu humilde patricio. — *Alexandrino de Assis Martins*."

Esta outra, a carta do dr. Tavares de Macedo, remettendo 20$000 para os pobres da Caixa:

"Amigo e sr. Francisco Salles. — Em intenção á memoria de minha saudosissima esposa Armanda Tostivin de Macedo, aproveito a data de hoje do seu anniversario natalicio, para pedir-lhe a fineza mandar distribuir egualmente por 10 dos protegidos pela Caixa de Esmolas, a feliz e abençoada fundação de beneficencia de que o amigo é o digno e esforçado thesoureiro, a quantia junta de 20$000.

Se fôr possivel uma preferencia para os necessitados cégos, eu presumo que um desses pequenos obulos irá ás mãos de um velhinho cégo de que nunca esquecera minha caridosa esposa, quando, antes da creação da Caixa, esmolava á nossa porta.

Agradecendo a sua boa vontade, subscrevo-me seu attento amº. obrº. — *Tavares de Macedo Junior*."

ALUGA-SE o predio acabado de construir na Praça Vieira Souto n. 3-A (Antiga Esplanada do Senado), com tres andares e trinta e seis quartos, servidos por elevador; trata-se na A' Paulicéa, Largo de S. Francisco, 2. (8012)

Novo membro para a commissão de promoçes

Foi nomeado membro da commissão de promoções do Exercito o genral Alfredo Malan d'Angrogne.

ULTIMAS INFORMAÇÕES

DESMENTIDA A REVOLTA ANTI-FASCISTA DE ROMAGNA

ROMA, 25 (U. P.) — As noticias publicadas na imprensa estrangeira hoje a proposito de uma revolução contra o regimen fascista na Romagna foram desmentidas aqui esta noite.

Começou o processo contra o autor do crime mysterioso de Maidstone

Maidstone, Inglaterra, 25 — ("Correio da Manhã") — Começou hoje o processo contra Alfonso Smith, accusado de haver assassinado seu amigo John Derham. O advogado da defesa, nas inquirições das testemunhas, encaminhou tudo com o fito de provar que a morte de Darham provar que a morte de Derham que Derham estava segurando o revolver com que Smith pretendia suicidar-se e a arma disparou, matando o amigo do quasi suicida.

Sustentou mais o advogado que a esposa de Derham não se achava na residencia de campo do casal quando o facto occorreu.

O caso que está em via de ser julgado occorreu nesta cidade. Alfonso Francis Austin Smith foi preso, accusado de haver atirado e morto o seu amigo, cujo nome completo é John Adam Derham.

Não só a fortuna como os nomes dos principaes personagens em caso, como o mysterio desse acontecimento em que estão envolvidos dois homens e uma mulher, deu motivo a que os jornaes inglezes devotassem grande espaço, relatando com todos os pormenores o andamento dos trabalhos na justiça, reproduzindo na integra os depoimentos das testemunhas, assim como photographias de Smith, de Derham e da sua bella esposa.

O estado de saude do rei da Bulgaria

Belgrado, 25 (U. P.) — Segundo uma informação particular procedente de Bucharest, o estado de saude do rei Fernando da Bulgaria é devido ás emoções soffridas por Sua Majestade na campanha politica da semana passada e tambem o regimen de dieta aconselhado pelos seus medicos.

As linhas telephonicas Belgrado-Bucharest foram cortadas num ponto desconhecido, pois annunciou-se hoje que as communicações entre as duas cidades eram impossiveis.

O sr. Luther excluido da direcção de uma estrada de ferro

Berlim, 25 (U. P.) — O dr. Hans Luther, ex-chanceller do Reich que se acha presentement no Brasil, e que é o ultimo membro da directoria da Estrada de Ferro Allemã, foi hoje excluido, pela sorte, do exercicio daquella funcção. Acredita-se que o governo intervirá em favor do sr. Luther.

ULTIMAS INFORMAÇÕES TELEGRAPHICAS DE PORTUGAL

Lisboa, 25, (U. P.) — O governo enviou a Mattosinhos uma conhoneira afim de proteger os pescadores portuguezes, que se dizem espoliados pelos hespanhóes.

Lisboa, 25, (U. P.) — A bordo do vapor "Bagé", passou em transito para o Rio o commandante brasileiro Leitão de Carvalho, almoçando na embaixada do Brasil a convite do embaixador Cardoso de Oliveira.

Lisboa, 25, (U. P.) — O sr. Henrique Molina secretario da legação de Cuba nesta capital realizou uma conferencia de divulgação jornalistica.

Lisboa, 25, (U. P.) — Partiu para S. Paulo a bordo do vapor "Bagé" o industrial Vaz Fontoura.

Lisboa, 25, (U. P.) — Chegou a bordo do "Asturias" o medico brasileiro dr. Octavio Aires.

O QUE OS JORNALISTAS GREGOS OUVIRAM DE MUSSOLINI

Athenas, 25, ("Correio da Manhã") — Os jornaes daqui publicam telegrammas de Roma, segundo os quaes o primeiro ministro italiano sr. Mussolini, falando sobre a assignatura do tratado italo-grego aos correspondentes estrangeiros, disse:

"Considero o dia de hoje um dos mais importantes para as relações de amisade entre a Italia e a Grecia. Quando eu digo que faço politica de amisade com uma nação, digo-o com a maior franqueza. E' muito facil affirmar as coisas superficialmente, mas eu demonstrarei essa minha amisade com provas verdadeiras."

O RAID ENTRE HAMPTON ROADS E PANAMA'

Washington, 25 (U. P.) — O Departamento da Marinha foi informado hoje de que o mar grosso está impedindo a marcha do cruzador "Cincinatti", que está rebocando o hydroplano "PN-10-L", um dos apparelhos que foram obrigados a descer nas aguas cubanas, quando realizavam o "raid" sem parada entre Hampton oRads e o Panamá.

O tenente Cornell, que faz parte da tripulação do "PN-10-L", telegraphou dizendo que o apparelho precisava de um novo motor.

Os navios "Raleigh", "Humphreys", "Paulding" e "Swan", voltaram ás suas posições entre a Ilha dos Pinheiros e Colon, em cuja rôta o "PN-10-2" tenciona vôar amanhã, ás seis horas da manhã.

Washington, 25 (U. P.) — Segundo declarações feitas nos circulos navaes hoje, é possivel que os dois hydroplanos que não conseguiram realizar o vôo sem parada de Hampton Roads ao Panamá, façam outra tentativa do Panamá a San Diego da California, que é o destino dos apparelhos.

O CENSO DA ITALIA

Roma, 25 (U. P.) — Estatisticas officiaes publicadas hoje, mostram que a população da Italia era de 38.789.827 almas, no fim de 1921, tendo augmentado para..... 40.548.581, no fim de 1925.

A percentagem de analphabetos que era de 65 em 1872 desceu para 13 em 1924.

UM OFFICIAL AMERICANO VICTIMA DE UM ACCIDENTE EM GILBRALTAR

Gibraltar, 25, ("Correio da Manhã") — O tenente John McGruder, commandante do destroyer americano "Breck", foi operado no Hospital Militar daqui, em consequencia de uma quéda da ponte de commando do seu navio. O official americano fracturou o braço direito, mas o seu estado não é grave.

Outra do Lampeão...

Recife, 25, (Do correspondente) — Lampeão sequestrou em Villa Bella os viajantes da Standard Oil e da Companhia Souza Cruz, exigindo oito contos. A Standard telegraphou remettendo a importancia.

DESASTRE DE AVIAÇÃO NA ITALIA

Turim, 25 (U. P.) — Um aeroplano pilotado pelo aviador Pilotti e pelo photographo Peluso, caiu sobre uns fios de electricidade, incendiando-se. Os tripulantes morreram carbonizados.

ATIRAR ASSIM QUALQUER ATIRA

Ha pessôas, que, dá gosto vêl-as. Chegam, tomam a espingarda e, é uma delicia!... Pá... pá... pá... os tiros vão saindo, uns atrás dos outros, rapidos, a seguir, e os "cachimbos" vão caindo, quebrados.

Outras ha, que, são uma verdadeira desgraça!

Tomam uma posição elegante, visam bem o alvo mas, burlando escandalosamente a espectativa, em vez de quebrar "cachimbos", começam a mandar balas para o tecto, para o chão, para toda a parte, emfim, excepto para o ponto visado.

Como o Manoel Rodrigues, porém, parece-nos que ainda não houve egual.

Indo, hontem, á noite, para o Bar do Leme, o homemzinho, que é empregado no commercio e residente á rua Salvador Corrêa, n. 93, pegou numa espingarda e, pum... deu um tiro no seu proprio pé esquerdo!...

Levado para a Assistencia, o atirador de meia cara foi medicado, recolhendo-se depois á sua casa.

Um novo invento italiano que abalará a navegação maritima

Roma, 25, (U. P.) — O primeiro ministro Mussolini communicou hoje ao representante da United Press a existencia de uma nova invenção italiana capaz de revolucionar as viagens oceanicas.

"Nós temos navios projectados de cerca de quarenta mil toneladas cada qual, capazes de ir da Italia a Nova York em cinco dias exactos. Esses navios alcançarão Buenos Aires em sete dias."

Quando o correspondente sugeriu que esses navios iriam por as outras companhias de navegação fóra de concorrencia, o sr. Mussolini replicou:" Essas companhias irão soffrer uma formidavel concorrencia. Aquelles navios terão uma vibração minima e penetrarão no oceano como settas a quarenta e dois nós por hora.

Essa grande velocidade é devida a uma invenção que é um segredo da marinha italiana e foi obtida por uma combinação de unidades de força. Não posso explicar isso, porque não sou engenheiro."

Respondendo á observação de que essa invenção revolucionará as esquadras do mundo, o Duce disse: "Sim: os dreadnaughts terão couraças mais leves e canhões mais poderosos."

Roma, 25, (U. P.) — Na entrevista que concedeu hoje ao correspondente da United Press sobre a invenção italiana que modificará a nevegação maritima, o sr. Mussolini accrescentou:

"A eliminação da vibração nos novos navios permittirá que os passageiros façam a viagem quasi sem enjôo. Os dois grandes navios estarão promptos dentro de dezoito mezes. Uma das quilhas será batida brevemente.

Os planos parecem-me maravilhosos e eu estou esperando que as experiencias se façam com exito."

Sabe-se que os nomes dos dois navios serão "Rex" e "Dux" e que os vasos custarão dez milhões de dollars cada um.

A VIDA MINEIRA

LAJÃO

Fallecimento — Occorreu, ha dias em Lajão municipio de Aymorés o fallecimento do coronel José Antonio Ferreira dos Santos, que, por duas vezes, foi presidente da Camara de Caratinga.

O seu passamento causou grande pezar, pois o extincto gozava de grande estima naquella zona e possuia vasto circulo de amizade.

O enterro foi muito concorrido, comparecendo quasi todos os habitantes de Lajão, bem como innumeras pessoas dos municipios vizinhos daquelle districto.

OURO PRETO

Festa literaria — Realizou-se ha dias, a sessão extraordinaria do gremio literario Alphonsus de Guimaraens, para receber o symbolista mineiro José Quintella.

Saudaram o recipiendario, além do presidente da sociedade e oradores officiaes, o socio honorario, capitão Sebastião Carvalho, e o academico Custodio de Brito.

O sr. José Quintella, sensibilizado, agradeceu, declamando versos de sua lavra.

S. JOÃO D'EL-REY

Morte de um sacerdote — Falleceu o rev. padre Francisco Cypriano Rocha.

Era o finado de uma lhaneza de trato captivante, querido e de um caracter rigido. Perde a sociedade são joanense um de seus mais ornamentos, sendo copiosas as demonstrações de pezar que o desapparecimento do padre Rocha causou.

O seu enterramento constituiu uma glorificação, sendo o feretro que encerrava seus despojos acompanhado ao campo santo do Rosario (de cuja irmandade era o padre Rocha capellão) por mais de duas mil pessoas. Foram rezados os officios do ritual com o acompanhamento, a grande orchestra, feito pela Lyra Sãojoanense. A' beira do tumulo, pronunciaram sentidas allocuções os srs. dr. Ribeiro da Silva, conceituado clinico local; dr. Custodio Baptista de Castro, presidente da Camara, e um revmo. padre Lazarista, de passagem pela cidade, enaltecendo as bellas qualidades do extincto.

UBA'

Concurso de belleza feminina — Procedeu-se, na cidade a um concurso de belleza feminina.

No ultimo turno, animado como os anteriores, verificou-se que o 1º logar coubera á senhorita Yvonne de Lucca, e o 2º á senhorita Editte Rezende Pinto, ambas da sociedade local.

O Ubá-Club, em cuja séde se realizou o concurso, homenageou as gentis vencedoras com um baile no dia 15 deste, offerecendo-lhes, ainda, dois mimos.

BELLO HORIZONTE

Ainda a experiencia do gazogeno de carvão vegetal — Reuniu-se, a 19 do corrente, na sociedade Mineira de Agricultura, a commissão encarregada de opinar sobre os meritos do novo typo de gazogeneo de carvão de madeira, idealizado pelos engenheiros Francisco de Figueiredo e João Hasek. A commissão analysou detalhadamente os dados colhidos na prova a que se submetteram dois caminhões providos de gazogeneos, prova essa realizada na vespera.

Retificou-se a kilometragem percorrida pelos dois carros, desde o palacio da Liberdade até a ponte Raul Soares, idae e volta, que foi de 112 kilometros, não de 116, conforme a contagem anterior. Deve-se esta reducção, que aliás em nada influe no computo das vantagens do gazogeneo, á tendencia que têm em geral os velocimetros, de marcarem numeros menos exactos, ou melhor, um pouco superior aos exactos.

Mesmo assim, é perfeitamente apreciavel o resultado que lograram os engenheiros com a sua experiencia: 112 kilometros vencidos em 4 1|2 horas (tempo util), com uma carga de cerca de 700 kilos em cada caminhão.

A commissão não só meditou nestes algarismos, como tambem teve o cuidado de inspeccionar o motor de um dos caminhões a que se adaptara o gazogeneo. Encontrou-o em perfeito estado de conservação e verificou o grão de pureza do gaz pobre.

Quanto ao combustivel gasto na experiencia, apurou-se que foram consumidos, por um dos caminhões, 40 kilos de carvão vegetal, — carvão commum, de quelquer madeira, e não seleccionado, como deverá ser em futuro breve, logo que se implante a industria do carvão para accionar motores de explosão. Esses 40 kilos a razão de 100 reis por unidade, custaram 4$. Isso quer dizer o seguinte: um caminhão transportando 700 kilos de carga util percorreu 112 kilometros, em 4 1|2 horas, gastando 4$, de combustivel.

Verificou-se ainda que 1 1|2 kilos de carvão de madeira correspondem a 1 litro de gazolina, para os effeitos apontados.

— A commissão incumbiu o dr. Antonio Gravatá, um dos seus membros, de formular o texto das respostas aos diversos quesitos sobre que lhe compete dar parecer.

No Instituto João Pinheiro, durante a Festa da Bandeira, e com a presença do presidente Antonio Carlos, dr. Djalma Pinheiro Chagas, prefeito Christiano Machado e varias pessoas gradas, procedeu-se a uma experiencia de aração de terra com um trator Fordson, munido de gazogeneo. O resultado foi satisfactorio. Aliás, segundo informa o gazogeneo de carvão vegetal adapta-se de preferencia ao motor dos tractores atgricolas.

HOJE 30:000$000
INTEIRO, 2$400
Loteria do E. do Rio
(8037)

O Senado mexicano apoia o general Calles

Mexico, 25 (A. A.) — Trinta e tres membros da maioria do Senado, considerando que ao Executivo cumpre, como alto dever patriotico, defender a legislação protectora dos interesses nacionaes, approvada pelo Congresso, resolveram exprimir sua adhesão e sua confiança ao presidente Calles pelas attitudes que tem assumido como supremo depositario dos destinos da nação mexicana.

Dr. Bastos de Avila
CLINICA MEDICA
das 4 ás 6 horas da tarde—Rua 7 de Setembro n. 231, sobrado. (6770)

MAIS DUAS VICTIMAS DOS AUTOS

Ambas soffreram fractura do craneo

Mais duas victimas e em condições desgraçadamente quasi certas de não resistirem os ferimentos que receberam, foram feitas hontem, pelos autos.

Foi a primeira, o menino Paulo, de nove annos, filho de Joaquim Gomes, residente á rua Bento Lisboa n. 21.

Colhido, ali, pelo veloz vehiculo, foi atirado á grande distancia com a base do craneo fracturada, além de outros ferimentos.

A segunda foi Francisca Maria de Assis, de 38 annos presumiveis.

A infeliz, de quem a policia do 9º districto não conseguiu saber a residencia, foi atropelada no Estacio de Sá, proximo da rua S. Luiz.

Teve tambem a base do craneo fracturado e mais a perna esquerda.

Depois de medicada na Assistencia foi internada, em estado de coma, no Hospital de Prompto Soccorro.

O menino Paulo, após os curativos que recebeu tambem na Assistencia, foi recolhido á Casa de Saude Pedro Ernesto.

PEDINDO UM CREDITO

O prefeito enviou uma mensagem ao Conselho pedindo a decretação de um credito supplementar de 20:000$, para reforço da verba 44. Eventuaes, cujo saldo presentemente é de ...... 283$576.

Écos da visita do ex-chanceller Luther á Santa Catharina

Florianopolis, 25 (A. A.) — O ex-chanceller sr. Luther telegraphou ao governador do Estado, dr. Adolpho Konder, agradecendo o fidalgo acolhimento, que lhe foi dispensado nesta capital e nas cidades de S. Francisco e Joinville.

Florianopolis, 25 (A. A.) — Em seu numero de hoje o jornal "A Republica" commenta o enthusiasmo que o ex-chanceller sr. Luther manifestou, ao divisar a ponte Hercilio Luz, dizendo ser uma grandiosa realização.

Transferencia de escrivães de agencias

Foram transferidos os escrivães de agencia da Prefeitura, Antonio Garcia Goulart, de Santa Cruz para o districto de Guaratiba e José Marcellino Ramos, deste para aquella agencia.

Portugal no Brasil

Pelo Telegrapho

A questão da divida de guerra vae ser resolvida

Lisboa, 25 (U. P.) — Partiram para Londres os srs. Julio Dantas, Armindo Monteiro e Mario Figueiredo, que vão proseguir nas negociações para resolver a questão da divida de guerra de Portugal, após haverem conferenciado demoradamente com os ministros das Finanças e dos Estrangeiros.

Fallecimento em Lisboa

Lisboa, 25 (A. A.) — Falleceu nesta capital a mãe do dr. Affonso Lopes Vieira.

Ruy Chianca falou em Coimbra

Lisboa, 25 (A. A.) — O sr. Ruy Chianca realizou hontem, em Coimbra, a sua annunciada conferencia sobre assumptos luso-brasileiros.

Ephemerides

A data que hoje transcorre assignala na historia portugueza o seguinte episodio:

O QUARTEL DE S. BERNARDO E AS FREIRAS DO ANTIGO CONVENTO

1810 — Está actualmente occupado o velho castello de São Bernardo, convento de freiras, da ordem de Cister, por um batalhão de caçadores, a que uma feliz resurreição historica destinou o numero 1.

Com effeito, o batalhão desse numero que tanto se distinguiu na Guerra Peninsular, proveiu do regimento de voluntarios de Portalegre, organizado nesta cidade em 1808, onde teve por quartel uma casa da Boa Vista, em que ha poucos annos estava installada a pensão chamada do 21.

O sitio do convento agradou ao fundador, segundo informa o padre Diogo Pereira Souto Maior, entre outras razões, "por ficar á vista da cidade", expressão que define bem quanto esta tem progredido nas direcções do norte e nordeste.

Em março de 1810 o general Gomes Freire de Andrade, commandante das forças concentradas em Portalegre e proximidades, aquartelou-se em S. Bernardo.

Em 31 de outubro de 1910 o corregedor da comarca recebeu um officio do general da provincia, relativo ás providencias a tomar para se porem a salvo os valores e pessoas, por se recear que os francezes na sua retirada atravessassem o Tejo e passassem em Portalegre. As freiras fugiram então do convento, de 4 a 26 de novembro, conservando-se ausentes por espaço de 20 dias.

O governo de D. Pedro extinguiu as ordens religiosas em 1834. Comtudo, as freiras de S. Bernardo continuaram na posse do convento. Este possuia 24 herdades. Em 1851, existiam ainda 13 freiras.

Por 1863 a 1877, tinha um rendimento annual de dez contos, quantia que, attendendo aos preços correntes na época, deve corresponder a uns 240 contos da moeda actual portugueza.

As festas da semana santa supplantavam então as da Sé. Desde a quarta-feira a parada encontrava-se literalmente cheia de sêges e outros vehiculos, da nobreza e burguezia da cidade e arredores.

Depois da morte da ultima freira, serviu de seminario diocesano, até á proclamação da Republica, passando desde então a ser occupado pelo regimento de infantaria n. 22.

Parte foi demolida, por ameaçar ruina, e muitos melhoramentos e adaptações se fizeram nos ultimos annos, incluindo a incorporação na parada de 410 metros quadrados de terreno, cedido pela Camara Municipal em 2 de abril de 1917.

Pelo Correio

A RESPEITO DA LEI DAS INCOMPATIBILIDADES

Foram introduzidas profundas alterações

(*Communicado epistolar da "United Press"*)

(Por *Adolpho Rosa*)

LISBOA, outubro de 1926. — Devido ás grandes difficuldades que surgiram para a completa execução de varias disposições do decreto-lei das incompatibilidades, o governo acaba de lhe introduzir profundas alterações. Ficou agora redigido nos seguintes termos:

Art. 1º — Os logares remunerados ou gratuitos de advogado, consultor juridico, membro ou vogal da direcção, gerencia, administração ou conselho fiscal de empresas ou sociedades constituidas por contrato ou concessão especial do Estado, ou que deste hajam privilegio não conferido por lei generica, subsidio ou garantia de rendimento, de firmas contratadas de concessões, arrematações ou empreitadas de obras publicas e operações financeiras com o Estado ou que com elle tenham quaesquer contratos de caracter permanente e das quaes o exploram o commercio bancario, são incompativeis com as funcções de:

1 — Ministro ou sub-secretario do Estado;

2 — Membro do poder legislativo;

3 — Director geral, chefe de repartição ou funccionario das secretarias de Estado, que lhe sejam equiparado;

4 — Vogal dos conselhos de administração de serviços do Estado;

5 — Magistrado judicial e do Ministerio Publico ou outro funccionario que desempenhe funcções desta natureza em qualquer tribunal ou instancia;

6 — Juiz dos tribunaes do contencioso administrativo ou fiscal e representante do Ministerio Publico junto delles;

7 — Director e adjunto da policia de investigação criminal;

8 — Corretor de fundos publicos.

§ 1º — As incompatibilidades estabelecidas nos ns. 1 a 8, manter-se-ão durante o desempenho das funcções referidas nestes numeros e durante os tres annos consecutivos á data em que ellas tiverem cessado, mas para este effeito só será tomado em consideração o desempenho das ditas funcções a partir da data do presente decreto.

§ 2º — Os individuos que forem nomeados ou eleitos para as funcções dos numeros 2 a 7, mas que sejam representantes do Estado, ou indicados por elle para membros dos conselhos de administração e fiscaes junto das empresas e sociedades referidas neste artigo, poderão ser substituidos ou mandados substituir pelo governo, por outros, entendendo-se porém, que a não substituição equivale á continuação dos mesmos nos seus logares.

Art. 2 — Os funccionarios que actualmente se encontrem nas condições do artigo anterior e seus paragraphos são obrigados sob pena de multa de 10:000$000 a participar á Procuradoria Geral da Republica, no prazo de quinze dias, a sua situação.

Paragrapho unico — A Procuradoria Geral da Republica, nos cinco dias immediatos aquelle em que receber a referida participação ou em que tiver conhecimento de que qualquer funccionario se encontra abrangido pelas disposições do artigo 1º communicará ao ministro respectivo o nome do funccionario, cobrando recibo do officio em que a mesma communicação fôr feita, e elaborará dentro do mesmo prazo, uma lista com os nomes de todos os individuos abrangidos pelo artigo 1º que enviará á presidencia do ministerio cobrando recibo da entrega.

Art. 3 — Se dentro dos quinze dias immediatos á publicação deste decreto os funccionarios nas condições do art. 1º não abandonarem os cargos que desempenhem nas empresas ou sociedades, a que o mesmo artigo se refere, serão immediatamente passados ao quadro, ou á situação de licença illimitada, conforme se tratar de magistrados judiciaes, ou outros funccionarios, sem exercicio nem vencimento.

§ 1º — A declaração de renuncia nos cargos que desempenham nas referidas empresas, será feita pelo funccionario, por escripto, á Procuradoria Geral da Republica, e esta communical-a-á ao ministerio respectivo, de conformidade e nos termos do preceituado no paragrapho unico do artigo 2º.

§ 2º — As empresas ou sociedades referidas no artigo 1º e actualmente existentes, deverão fazer substituir, no prazo de 60 dias, a contar da entrada em vigor do presente decreto, os individuos indicados no paragrapho anterior que houverem renunciado á sua situação nas empresas ou sociedades, não podendo ser designados para os mesmos logares os descendentes e ascendentes por consanguinidade ou affinidade, irmãos ou cunhados dos substitutos, sob pena de multa de .... 10:000$000.

§ 3º — Nos cinco dias seguintes, as sociedades ou empresas enviarão á Procuradoria Geral da Republica os nomes dos individuos substituidos e os dos que substituiram, com a declaração de que entre uns e outros não existe o parentesco referido no paragrapho anterior.

§ 4º — A Procuradoria Geral da Republica promoverá, por intermedio do delegado, que fôr o competente, nos vinte dias seguintes ao termo do prazo estabelecido no paragrapho anterior, a applicação da multa referida e se, nos trinta dias posteriores, a obrigação de que se trata não tiver ainda sido cumprida, a multa será applicada no quintuplo.

Art. 4º — As sociedades ou empresas indicadas no art. 1º que se constituirem depois da publicação deste decreto, deverão na respectiva escriptura consignar, expressamente, sem o que o contrato social não terá validade alguma, que não poderão fazer parte dos seus corpos gerentes, ou conselhos fiscaes, nem em alguma qualidade, directamente ou por interposta pessoa, lhes poderão prestar quaesquer serviços ás pessoas referidas no mesmo artigo 1º e seus paragraphos, salvo as excepções indicadas no artigo 1º.

Art. 5º — Nenhuma escriptura será admittida a registro, sem que della conste a declaração referida no artigo anterior, cumprindo ao funccionario respectivo sob pena de demissão, recusar o registro, sempre que de tal declaração não exista, ou sempre que, de algum modo, se infrinja o disposto no artigo inferior.

Art. 6º — A nomeação de commissario do governo ou a escolha de administrador por parte do Estado não poderão recair em individuo que desempenhe as mesmas funcções junto de qualquer sociedade ou empresa.

Paragrapho unico — No prazo de quinze dias o presidente do Ministerio, ouvido o conselho de ministros, indicará a funcção que, com exclusão das outras deverá ficar desempenhando aquelle que mais de uma estiver exercendo.

Art. 7º — Os membros dos corpos gerentes dos bancos emissores não poderão accumular essas funcções com outras identicas em qualquer sociedade ou empresa.

Paragrapho unico — Exceptuam-se das disposições deste artigo as pessoas que á data da publicação deste decreto desempenhem as funcções nelle indicadas, emquanto nelles recair sem interrupção a escolher das respectivas assembléas geraes.

Art. 8º — Toda e qualquer violação do que fica preceituado no artigo anterior será punido com a pena de multa de 50:000$000 a .... 100:000$000, pela qual será responsavel solidariamente a empresa que o infringir e os seus corpos gerentes observando-se na applicação da multa o preceituado no paragrapho 4º do artigo 3º deste decreto, sendo além disso nullos de pleno direito todos os actos praticados pelos corpos gerentes constituidos com a infracção do mesmo artigo.

Art. 9º — Subsistem todas as incompatibilidades relativas aos funccionarios coloniaes.

Art. 10 — O ministro das Colonias definirá em diploma especial as incompatibilidades relativas aos funccionarios coloniaes.

Art. 11 — Este decreto entra immediatamente em vigor e revoga a legislação em contrario, e designadamente o decreto n. 12.493, bem como todas as disposições de quaesquer leis especiaes que permittam o desempenho das funcções a que este decreto se refere em contrario do que nelle se dispõe.

No Rio de Janeiro

Centro Lusitano D. Nuno Alvares Pereira

Relação de alumnos approvados nos exames realizados na Escola Portugueza mantida por este Centro de 16 a 23 do corrente.

Curso diurno:

4ª classe — Almerindo Rebello e Ismenia Matéos, distincção e louvor; José Cardoso Loureiro, Idalina Pereira, Bileléa Espindola, distincção; Elza Alves da Costa, Abrahão Medina, Ruth Quintella e Laurentino dos Santos Diniz, plena.

3ª classe — Heloisa Marques Lima e Judith Gomes Marques, distincção e louvor. Gelcyra Flaeschen, distincção; Delfina Soares, Judith Gonçalves Cunha e José Alves, plena.

2ª classe — Odette Peres Lozano, distincção; Irene Conceição Rodrigues, Olinda Aleixo, Alzira Diniz, Agrippina de Almeida Netto, Waldemira Matéos e Maria Virginia Ferreira Paes, plena; Arnaldo Ferreira, simplesmente.

Curso nocturno:

4ª classe — Samuel Gomes Branco, distincção e louvor; Julio Francisco, distincção; José Gomes Paiva e José Peixoto, optimo; Albino Alves da Motta, plena.

3ª classe — Joaquim Armando de Moura Campos, distincção e louvor; Arnaldo da Costa, distincção; Alvaro Gonçalves dos Santos, Francisco Peixoto, Joaquim Pinto Duarte, Alfredo dos Santos Alves, Ramiro Rocha de Castro e Oswaldo Ferreira Granado, plena.

2ª classe — João Baptista de Souza, distincção e louvor; Manoel Vicente Ferreira, distincção; Salustio dos Santos, Alberto dos Santos, Antonio Ferreira, Alfredo de Souza, Antonio dos Anjos de Souza Alves, José de Castro Gandra, Luiz Peixoto, João Gomes, optimo; Viriato Matheus, distincção; Guilherme Gomes, José Gomes Junior, Bernardino de Almeida Tavares, André Ward, José Bouças, Antonio de Moura, Antonio da Silva, Joaquim Macedo e João Thomaz, plena; Manoel Joaquim Gonçalves, simplesmente.

Amanhã inaugura-se na séde deste Centro a exposição de trabalhos dos alumnos do curso diurno da Escola Portugueza, sendo franqueada ao publico no dia 28 do corrente (domingo).

Banda Lusitana — A tarde-noite dansante de domingo — Grandioso festival no Theatro Lyrico, em commemoração da Restauração de Portugal.

Promovida por uma commissão de associados da Banda Lusitana, realiza-se domingo, nos salões de sua séde uma vesperal-dansante que está fadada a grande exito. As dansas serão impulsionadas por conhecido jazz-band, que, como sempre succede, não dará um momento de tregua, das 5 ás 11 horas, ás lindas gentis senhoritas que encherão certamente aquelles salões. Os associados terão ingresso mediante a apresentação do recibo do mez corrente, sendo exigido o traje completo.

— No proximo dia 1 de dezembro effectuar-se-á no Theatro Lyrico um festival, promovido por esta sociedade, em commemoração á data do anniversario da "Restauração de Portugal em 1640", data esta que marca na historia lusa um dos seus fastos mais grandiosos. Pela Companhia Dramatica Brasileira será representada em duas sessões a celebre peça patriotica "Os dois proscriptos" ou "A restauração de Portugal em 1640". O corpo executante da Banda Lusitana, sob a regencia do sr. Abilio Leite, executará em scena aberta, em ambas as sessões, diversas peças de seu repertorio.

Naufragos do Pedro II chegam a Recife

Recife, 25 (Do correspondente) — Chegaram a esta capital, no "João Alfredo", varios naufragos do "Pedro II".

Será um crime — sem perdão de Deus — si não trouxerdes vossos filhos a ver, pelo menos duas vezes, este programma!

Segunda-feira no ODEON Segunda-feira

GROCK

Quereis saber quem é GROCK

Disse «LA NACION» de Buenos Aires, no dia de sua estréa no Empire Theatre:

"Chegou Grock, com as suas imcommensuraveis calças de flanella, sua expressão de macaco ingenuo e seu violino liliputiano dentro de uma enorme caixa. Foi assim que se apresentou. Disse algumas graças e tocou o clarinete. Até esse momento o auditorio sorriu cortezmente e mais por complacencia. Mas Grock continuou. Do clarinete passou ao piano. Já agora o riso estala e começou a invadir a sala. Tocou, dialogou com seu companheiro. As gargalhadas já agora se succedíam em applausos cerrados E a partir desse momento elle empolgou a sala. Já não precisava fallar; bastava esboçar um gesto, tirar uma nota dos instrumentos, insinuar uma pantomima, e o publico já não parava de gargalhar! Grock vencia!

E tambem Jackie Coogan em um dos films em que obteve maior successo

O Orphão e o Juiz da First National Pictures com Wallace Berry e Gloria Hope — E' um Programma SERRADOR

GROCK - apparecerá em sessões completas - ás 9 horas e ás 10 e meia

NOTA - Devido á procura que ha desde já - mandamos - NUMERAR OS CAMAROTES - que pódem ser adquiridos - bem como os bilhetes de ingresso - com antecedencia, na bilheteria do cinema

Foram empossados os primeiros cathedraticos da Faculdade de Odontologia

Perante o director da Faculdade de Medicina, foram empossados nos cargos de lentes cathedraticos da Faculdade de Odontologia da Universidade do Rio de Janeiro os professores Henrique Carpenter e Frederico Eyer, ambos nomes de muito prestigio na sua classe.

O primeiro occupa a cadeira de Orthodontia e Prothese Maxillar e o segundo a de Clinica Odontologica.

Varios criminosos fugiram da cadeia de S. Sebastião do Paraizo

Bello Horizonte, 25 (A. A.) — A chefatura de policia foi informada de que se evadiram da cadeia publica de S. Sebastião do Paraizo, varios criminosos, que se encontravam presos, alarmando grandemente a cidade, visto tratar-se de elementos perigosissimos.

Segundo a mesma communicação um dos criminosos já foi capturado.

Cine Boulevard TEL. V. 124
HOJE — HOJE
Programma especial
LARANJAS EM FLOR 8 partes por Ricardo Cortez
DANSARINA DE PARIS 7 partes por Dorothy Mac Kail Conway Tearle
Amanhã, A Dansa dos Amores, 7 actos — Vamo-nos Casar, 8 actos (B 3936)

CHEIA DE CIUMES, TOMOU IODO

Por questões de amor, de ciumes segundo soube a policia do 12º districto Amelia Martins, residente á rua Ubaldino do Amaral n. 84, tentou suicidar-se hontem ingerindo regular porção de iodo.

Levada á Assistencia, foi medicada e posta fóra de perigo, voltou para casa, onde ficou em tratamento das queimaduras e do juizo.

PELA CREANÇA

Uma instituição util que surge

Depois de amanhã, domingo, realiza-se no campo do River Foot Ball Club, á rua João Pinheiro n. 112, em Piedade, um festival em beneficio da Associação Cine-Theatro Infantil, cuja finalidade não somente instruir, educar e recrear a creança, mas tambem a de lhe proporcionar toda a protecção, de modo a tornal-a um elemento util no organismo social. Espalhar o bem em larga escala, sob todas as formas e modalidades, é, em resumo o fim principal e primordial do Cine-Theatro Infantil, tratando-se, pois, de uma instituição cuja relevancia nos dispensamos de encarecer.

O programma do festival que motiva esta nota e cujo inicio será ás 2 horas da tarde daquelle dia, é deveras interessante e de certo os seus organizadores hão de ver coroados do melhor exito os seus esforços.

CINEMA SMART
Espectaculo em homenagem ao intendente municipal sr. ALBERTO SYLVARES
REDEMPÇÃO SUBLIME Viuva Wallace Reid — A ESCAPADA Peter Morrison
PALCO — A. Caetano, Os Mendes, Achilei, Boscarino, D'Alaba, Royalino, Soberona, a rainha do tango (B 4431)

Theatro João Caetano
Ex-São Pedro — Empreza Paschoal Segreto
HOJE A's 8 3|4 HOJE
ESPECTACULO COMPLETO
A peça em 3 actos, caracteristica, de costumes portuguezes, original do brilhante escriptor João do Minho
A FORJA
Margarida, LUCILIA PERES — Judith, ALDA DE VASCONCELLOS — João, EDUARDO VIEIRA.
DISTRIBUIÇÃO — Emilia — Pepita de Abreu; Joanna — Cinira Polonio; Izabel — Maria de Lourdes; Julio — Antonio Sampaio; Regedor — Alfredo Silva; Leonardo — Teixeira Bastos; Boticario — Alvaro Costa; Manuel — Salu' Corvalho; Bento — João Silva; Joaquim — Alvaro de Souza; Thomaz — Humberto Miranda.
Cantares desafios á guitarra, etc. etc.
Camponezes e camponezas — Acção — Minho — Actualidade.
AMANHÃ — "A FORJA" — No dia 30 — "A RESTAURAÇÃO DE PORTUGAL" ou OS DOIS PROSCRIPTOS" (B 4407)

ACADEMIAS & ESCOLAS

Os alumnos da Faculdade de Medicina foram attendidos

O ministro da Justiça attendeu ao pedido dos alumnos da Faculdade de Medicina, relativamente á dispensa dos exames de pharmacologia da 3ª serie medica e manteve a sua resolução anterior, sobre pedido identico, feito em 1925, pelos alumnos da alludida Faculdade.

Collegio Pedro II

Terminará amanhã 27, ás 3 horas, no Externato do Collegio Pedro II, o prazo para as inscripções nos exames da presente epoca, cujas provas terão inicio no dia 14 de dezembro proximo.

Faculdade de Direito

As provas escriptas dos exames de 1ª epoca da Faculdade de Direito da Universidade do Rio de Janeiro terão inicio a 1º de dezembro proximo (quarta-feira), obedecendo á seguinte ordem:

1º Anno:
Dia 1 — Direito Civil.
Dia 2 — Direito Romano.
Dia 3 — Direito Publico e Constitucional.

2º Anno:
Dia 1 — Direito Internacional Publico.
Dia 2 — Direito Civil.
Dia 3 — Economia Politica e Finanças.

3º Anno:
Dia 1 — Direito Commercial.
Dia 2 — Direito Penal.
Dia 3 — Direito Civil.
Dia 4 — Direito Industrial.

5º Anno:
Dia 1 — Pratica do Processo Civil.
Dia 2 — Theoria e Pratica do Processo Penal.
Dia 3 — Medicina Publica.
Dia 4 — Direito Administrativo.
Dia 6 — Direito Internacional Privado.

Os exames começarão ás 4 horas da tarde.

Escola Normal de Nictheroy

São convidados a comarecer a esta Escola, ás 12 horas, todos os alumnos do 2º anno.

Escola Modelo:

(Exame oral) — Devem comarecer á prova oral das disciplinas da 5ª série, hoje, ás 10 horas, os seguintes habilitados em prova escripta:

Adelaide de Castro Guimarães, Alcina Rodrigues Lima, Anna de Souza Pinto, Aracy Alvares da Silva Lessa, Azurea Cardoso, Carlota Costa Velho, Christodelina da Silva, Clea Pereira Dias, Daria Ribeiro Borges, Dulce de Souto Camara.

A's 14 horas, serão chamadas a exame oral das disciplinas da 5ª serie: Edith Braga, Ely de Souza Soares, Eva Tavares, Helena Laclau, Heloisa Jalles, Hercilia Moraes, Hilda Rodrigues de Almeida, Iracema de Lage Baptista, Ismenia Wren Garrido, Joaquina Fernandes.

Deverão prestar exames oraes, amanhã, ás 10 horas:

Juracy Garnier da Silva, Justina G. Freire, Lygia Tavares Dias, Maria A. Magalhães de Abreu, Maria Carneiro, Maria José Barcellos, Maria de Lourdes Leal, Maria de Lourdes Ginera, Maria de Lourdes Pinto, Marianna Coutinho.

A's 14 horas:

Nazy Garnier Barcellos, Nelia Magalhães Abreu, Neuza Gonçalves França, Thaís Madeira, Valda Vianna Cunha, Stella Pires, Wanda Graeff da Silva Guimarães.

Não houve inhabilitação na prova escripta.

Lyceu Fluminense de Humanidade

Acham-se abertas na Secretaria do Lyceu as inscripções para os exames de 1ª epoca.

O prazo para requerimentos é de hoje até o dia 10 do proximo mez.

Exames

Acaba de ser promovido ao 3º anno da Escola Argentina, obtendo distincção, a menina Aida Olympia Serra Franco, filha do professor dr. Carlos Alberto Franco e da professora Maria Serra Franco.

— Depois de brilhantes estudos no Instituto Nacional de Musica, terminou o seu curso de piano com distinctas notas a senhorita Clotilde Paranhos, filha do sr. Sinval Paranhos, negociante nesta praça.

O ESTADO SANITARIO DE OURO FINO E' BOM

Bello Horizonte, 25 (A. A.) — Um telegramma enviado ao director de hygiene do Estado, informa ser optimo o estado sanitario de Ouro Fino, onde não existe nenhum caso de variola ou de outra qualquer outra molestia de caracter epidemico.

Colhido por uma barreira

Quando trabalhava na olaria da rua Magalhães Castro n. 178, foi apanhado por um bloco de terra o trabalhador Jacintho cmfpyk cmfpy bf balhador Olympio Ferreira, de côr preta, com 30 annos de edade, casado e ali residente.

O pobre trabalhador, que recebeu diversos ferimentos pelo corpo e fractura do braço esquerdo, foi soccorrido depois removido para uma enfermaria do Lloyd Sul-Americano.

UM LOUCO FOGE DO HOSPICIO DE ALIENADOS

E morre afogado na praia de Copacabana

Hontem ao amanhecer uma interrogação pairou em todos os espiritos, sobre a causa que determinou a morte do infeliz cujo cadaver appareceu na praia de Copacabana, em frente á Avenida Atlantica.

Teria sido victima de um accidente, ou de um suicidio?

Talvez que a segunda hypothese fosse a acertada e verdadeira, dado o estado mental do desgraçado, conhecido posteriormente.

No local passava aquella hora o entregador de leite, Henrique Rodrigues Simões, quando olhando para a praia viu approximar-se o cadaver de um homem, que as ondas vinham trazendo para a areia.

Incontinente, Simões foi á procura de alguem a quem pudesse relatar o facto, encontrando logo Joaquim Lourenço, morador na referida avenida n. 480.

Ambos iniciaram, com o auxilio de outras pessoas, o serviço da retirada do cadaver, o que foi conseguido, já depois de cinco horas da manhã.

O caso foi logo levado ao conhecimento das autoridades do 30º districto, tendo comparecido o commissario Duarte Baptista, de serviço naquella delegacia.

O cadaver era de um homem branco de 45 annos presumiveis, trajando calça preta, camisa de repos, paletot de panno amarello fino, sapatos da mesma cor e meias de côr marron.

Ao serem revistados os bolsos da calça, encontraram em um delles a importancia de 6$000 embrulhada em papel de jornal.

Não apresentava o cadaver, o menor vestigio ou signal de violencia e deformação, tendo ainda flexiveis os musculos dos braços e das pernas o que demonstrava que a sua morte datava de poucas horas.

As pessoas que o examinaram e viram, não o conheciam, razão pela qual, sua identidade não foi estabelecida, no momento.

Mesmo porque, nada trazia nos bolsos que orientasse as autoridades quanto á identidade.

O cadaver, com guia da policia foi removido para o Necroterio do Instituto Medico Legal mais tarde, sua identidade foi restabelecida pela propria esposa ficando o facto perfeitamente esclarecido.

Tratava-se do italiano José Cainazzo, de 46 annos de idade casado com d. Flora Giacomo Cainazzo e residente á rua Barroso n. 230.

D. Flora no necroterio, teve occasião de declarar que seu esposo deixa cinco filhos do casal e estava recolhido ha cinco mezes, ao Pavilhão Torres Homem, no Hospicio Nacional de Alienados de onde fugira hontem pela madrugada e em consequencia do seu estado de inconsciencia afogára-se na alludida praia.

O enterro do pobre Cainazzo, sairá, hoje ás 10 horas da manhã do necroterio, para o cemiterio de São João Baptista.

Foram apenas dois principios

A tarde de hontem, com pequeno intervallo de um para outro, manifestaram-se dois incendios, sendo um na officina de pinturas da rua do Senado n. 250, e outro, num deposito de madeiras da Companhia de Exploração de Portos, na Avenida Francisco Bicalho n. 1.

O primeiro deu-se em um dos quartos dos fundos da officina.

Incrementando-se, o fogo chegou a se communicar ao predio vizinho, de n. 252, onde é estabelecido com padaria, Pedro Mandarino, devorando uma fragil parede de estuque que separava as casas.

Accudindo a tempo, porém, os bombeiros extinguiram-n'o facilmente.

Comparecendo ao local a policia do 12º districto, constatou a pouca importancia do incendio cujos estragos se limitaram á parede alludida e muito pouco mais.

O segundo, foi de consequencias tão insignificantes que quasi não merecia registro. Foi um monte de taboas velhas.

Indo ao local, os bombeiros em dois tempos e com alguns esguichos dagua, extinguiram a fogueira.

Licenças nos Correios

Foram concedidas pelo ministro da Viação as seguintes licenças a empregados da Directoria dos Correios:

6 mezes a d. Valeriana do Valle Saldanha — 4 mezes a Paulina Matucci — 3 mezes a Francisco Rodrigues Sena Valle.

ACIDO URICO? ARTHRITISMO?
URIACIDO
Homœpathia em tablettes
Vidro 3$000
DE FARIA & CIA. — S. JOSE', 75 (6755)

THEATRO MUNICIPAL
SOCIEDADE DE CONCERTOS SYMPHONICOS
Domingo, 28, A's 13 horas
6º E ULTIMO CONCERTO POPULAR
GRANDE ORCHESTRA
REGENTE — Maestro Francisco Braga
Carlos Gomes — Delgado de Carvalho — Calderon de La Barca — H. Oswald — Kisman Benjamin
AVISO
Dia 30, ás 9 horas da noite, ultimo concerto official; programma excepcional, com o concurso da brilhante pianista srta. Maria Antonia

TRIANON — As 8 e ás 10 hs.
HOJE — O maior sucesso até hoje alcançado em peças nacionaes — HOJE
A engraçada comedia: FRUCTO PROHIBIDO
3 actos admiraveis de Abdon Millanez:
Primuroso desempenho de Brandão, Palmeirim, Bertini e toda a Companhia, na opinião unanime da Imprensa.
AMANHÃ — Grande vesperal ás 4 horas — AMANHÃ

Variedades no Theatro S. José
Empreza Paschoal Segreto — Espectaculos puramente familiares com films escolhidos e attracções fornecidas com exclusividade pela SOUTH AMERICAN TOUR — Matinées diarias, a partir de 2 horas — Sessões continuas.
HOJE — NA TÉLA — O assombroso cão RIN-TIN-TIN no film O GRITO DA NOITE
Programma Matarazzo
O CONVIDADO N. 13 — Comedia da Universal
NOVIDADES INTERNACIONAES 62 - Jornal.
SEGUNDA-FEIRA — NA TÉLA — HELENA CHADWICK em «TUDO PELO AMOR».
QUINTA-FEIRA, 2 DE DEZEMBRO — A Vida Admiravel de Therezinha do Menino Jesus.
HOJE NO PALCO — Horario: 4-8-10 horas.
Irmãs Montesinos (ballarinas)
Semay & Morales (acrobatas excentricos)
Will & Hard (pintores comicos)
Les Vampany (dansarinos e comediantes)
Kuhn Bros (equilibristas de vara)
Hilde Alvers & Partner (acrobatas excentricos)
Nep e Nap apresenta a Mula sabia (faz a delicia da petizada).
As crianças acompanhadas não pagarão nas matinées dos dias uteis — Preços: Camarotes, 20$000; Poltronas e balcões, 3$000; Geraes, 1$000.
6 de Dezembro — RUDOLPH VALENTINO na sua ultima creação A AGUIA obra prima da United Artists.

COPACABANA CASINO-THEATRO
Todos os dias um film novo
Hoje, 26; amanhã, 27, ás 8.45, com matinée, amanhã, 27 ás 2.45 horas
Opera comica
H. M. S. PINAFORE
de GILBERT & SULLIVAN,
por 63 amadores inglezes com heroy e Dispensario São Vicente de Musical, em beneficio da Escola Botanica de Nictheroy e Despensario São Vicente de Paula
BILHETES A' VENDA NA CASA CRASHLEY
Diner e Souper dansants todas as noites. — Aos sabbados só é permittida a entrada no restaurante de smoking ou casaca e ás pessoas que tiverem mesas reservadas.
Aos domingos e feriados haverá "matinée" ás 3 horas da tarde e aperitif-dansant das 17 ás 19 horas.

Cine Theatro Modelo
R. 24 de Maio 287|9 E. Riachuelo
HOJE — x — HOJE
PROGRAMMA COLOSSO
RUDOLPH VALENTINO no super-film em 8 actos
A Aguia
UMA LINDA COMEDIA em 2 actos
FOX JORNAL 1 acto

THEATRO CASINO: RA-TA-PLAN! Ás 8 e 10 horas
HOJE — E todas ás noites — HOJE
MISSANGAS De MAX MIX e HEKEL TAVARES
Bilhetes no Lyrico até ás 6 hs. e no Casino a qualquer hora

Theatro Carlos Gomes
(Propriedade da Empresa Paschoal Segreto)
:::: EMPREZA M. PINTO ::::
HOJE — 7 3|4 e 9 3|4 — HOJE

Margarida Max, sua Grande Companhia e a empresa M. PINTO proseguem na sua serie magnifica de triumphos com as representações da victoriosa revista
SOL NASCENTE
Domingo, ás 2 3|4, Grandiosa Matinée.

IDEAL
HOJE
1º FILM
Justiça Divina
Emocionante film que fala ao coração de todos os catholico em 10 atos maravilhosos
2º FILM
Reginald Denny — em — A volta triumphal
Producção da Universal-Jewel em 7 partes (B 3975)

CIRCO no Theatro Republica — HOJE
Empresa Theatral do REPUBLICA em combinação com as Empresas Cinematographicas Reunidas, Limitada, de São Paulo
HOJE — ás 20 e 3|4 inauguração da Temporada de Circo com a — HOJE
Grande Companhia Gymnastica, Acrobatica e Comica do
Circo Holdelm de Berlim
De que fazem parte os melhores artistas do genero
A maior Companhia de attracções que tem vindo ao Brasil
As Empresas teem o prazer de apresentar ao publico do Rio de Janeiro o elenco do Circo mais completo que até a data veio á America do Sul
O CIRCO HOLDELM DE BERLIM pertence á maior casa do genero da Allemanha — Não se trata de uma Companhia de acaso e sim de uma organisação unica na especialidade — So' vendo se pode acreditar nessa nossa affirmação
PREÇOS — Frisas e Camarotes ... 45$000 Balcão de 1ª ... 8$000 Galerias ... 4$000 — Poltronas ... 9$000 Balcão de 2ª 7$000 Entradas ... 2$500
AVISO — As localidades que restam para o espectaculo de hoje estão á venda das 10 horas em deante na bilheteria do Theatro
AMANHÃ — ás 14 e 3|4, 1ª matinée do Circo — AMANHÃ

CAPITOLIO

SEGUNDA-FEIRA | SEGUNDA-FEIRA

EVA NO THRONO

(Beverly of Graustark)

Assim o quizeram as circumstancias e a menina, para salvar um reino impoz silencio ao coração!

Marion Davies

— E —

Antonio Moreno

Neste film da Metro-Goldwin distribuido pela

PARAMOUNT

METRO-GOLDWYN PICTURES

O Snr. precisa collarinhos Marvello?

e não quer ser enganado.

EXIJA a palavra MARVELLO em cada collarinho.

Encontra-se grande variedade de modelos em todas as Camisarias do Brasil

Não tem forro — Não enrugam — Não são duros

(11143)

IMPERIO

2ª-FEIRA

O homem perfeito

(MOANA)

Deus lhes deu uma terra cheia de flores, e fez dellas as mais lindas flores dessas terras!

Um film da PARAMOUNT

(8050)

Telas & Palcos

Télas

PROGRAMMAS DO DIA

CAPITOLIO — "Monte Carlo" é um sonho de belleza, uma terra de encantos, de feição cosmopolita, onde se deram "rendez-vous" perpetuo, a Belleza, a Elegancia, o Luxo, o Prazer. Por isso é ella a Mecca redourada para onde, vindos de todos os locaes do mundo, se encaminham os peregrinos do Gozo. Levam a alma inundada por uma ancia de ouro inesgotavel, adjectivo infelizmente inapplicavel á maquia que cada um delles mette na carteira, depressa devorada pelo luxo, pelo jogo, pela vida agitada de prazer, que é o "mot d'ordre" em Monte Carlo.

Tres "misses" provincianas ali vão parar por artes do acaso, e Monte Carlo as absorve, impondo-lhes porém as exigencias da vida toda especial e differente que lhe é peculiar. O que resulta desta situação, constitue o entrecho do film desta semana no Capitolio, onde brilham na tela, no desempenho, artistas como Gertrude Olmstead, Lew Cody, Zasu Pitts, Roy d'Arcy, Trixie Friganza, etc.

No mesmo programma dá ainda o Capitolio, "O Mundo em Foco", numero 119, para a chronica da vida universal e "Voadores Transatlanticos", um desenho animado da Paramount espirituoso e bem feito.

—x—

CENTRAL — Estamos já nos ultimos dias de exhibição da super-producção "Siberia", que a Fox Film muito justamente classificou como a sua maior producção deste anno.

Com uma interpretação verdadeiramente assombrosa e com um enredo superiormente forte, "Siberia", é, não ha duvida, um optimo film, que se recommenda pela sua grandiosidade, tendo saido dos moldes communs, nada se perdendo, portanto, do seu admiravel entrecho. Edmond Lowe, Alma Rubens e Lou Tellegen que o interpretam, dão o melhor de sua arte para o completo triumpho desta verdadeira obra prima da Fox, que se póde orgulhar de nos ter proporcionado um dos melhores films do anno.

No palco reappareceu hontem o artista patricio Baptista Junior, recemchegado do norte, depois de uma tournée victoriosa, apresentando repertorio absolutamente novo e muitissimo engraçado. Baptista Junior é o mesmo artista fino e impeccavel de sempre, revelando, nos detalhes de sua apresentação, que é um artista que tem progredido sempre. O seu trabalho tem a maior perfeição possivel, e em seu genero não se pode desejar nada melhor. Os seus bonecos que são engraçadissimos, bem mostram o cuidado e o gosto com que Baptista Junior faz os seu dialogos, revelando muito espirito e originalidade.

As Hermanas Sabater continuam obtendo um ruidoso exito, aliás muito justo pela graça scintillante com que apresentam o seu numero.

—x—

GLORIA — "Don Q., o filho do Zorro", fazia maravilhas com o seu chicote, fazia mesmo com aquelle latego, o que muita gente não sabe nem fazer com as proprias mãos! Seria possivel ir apanhar um objecto a seis metros de distancia atirando-lhe a ponta do chicote que como uma tromba de elephante, se apoderava desse objecto para trazer ao dono? Pois Douglas Fairbanks faz isso, mostra-nos essa habilidade extraordinaria, que elle aprendeu para se tornar o "filho do Zorro", aquelle que já nos deslumbrou sabendo tambem usar a espada como nenhum outro o fazia.

O film da United Artists, que está em exhibição no Gloria, além de possuir um enredo que empolga, com a actuação de Douglas Fairbanks, inimitavel nos lances de ligeireza e de audacia — tem tambem o encanto de todas as scenas em que Douglas surge com o celebre chicote australiano.

—x—

IDEAL — Este cinema começou hontem a exhibição de um monumental programma composto de optimos films de conhecidas marcas americanas.

Reginald Denny, o querido astro da Universal, o esplendido comediante que todo o Rio applaude é o principal interprete da pellicula "A Volta Triumphal" em que figuram tambem a linda estrella Mario Nixon e o pandego Ben Hendricks. E' uma das melhores comedias repleta de situações de franca comicidade e onde Reginald se adapta ás mil maravilhas.

O outro film do programma, afina concepção dramatica tem como protagonista a Robert Haines e se intitula "Justiça Divina". Bello drama de passagens tocantes que narra a historia de uma alma boa que se manteve muda a todos os rogos para não revelar o segredo da confissão.

Com um programma como este não foi de espantar o movimento que o cinema Ideal registrou no dia de hontem.

—x—

IMPERIO — "Loucura de Mães!" foi o film que o Imperio escolheu para com elle constituir o seu programma da semana. O entrecho é constituido por algumas paginas arrancadas ao grande livro onde o "smart set" escreve diariamente a historia da sua vida mundana, uma vida cujos ridiculos, cujos vicios, cujas impurezas o film descreve a traço elegante e incisivo. Mas "Loucura de Mães!", embora com esta feição que lhe indicamos, não é uma satyra, nem um libello. O ensinamento não precisa revestir essa feição para ser eloquente: bastam as proprias scenas e a actuação perfeita que dão aos seus papeis Conway Tearle, Alice Joyce e Clara Bow, ao lado de quem — como se não bastasse — vemos ainda outros actores e actrizes da Paramount, muito do gosto do publico: Donald Keith, Dorothy Cumming, Elsie Lawson, Norman Trevor, etc.

"Loucura de Mães" tem obtido grande exito no Imperio, num programma que tambem comprehende uma bella comedia da Paramount, "Os Dois Rivaes", e ainda o "Fox Jornal", para a resenha universal.

—x—

IRIS — "Siberia", da Fox Film, com Alma Rubens, Lou Tellegen, Tom Santschi, Helene d'Algy, Edmund Lowe e Lylian Tashman, e "Ganhando por Bamburrio", com Bebe Daniels, Laurence Gray e Josephine Drake.

—x—

ODEON — Estupendamente observador o trabalho de Victor Hugo, em "Os Miseraveis". Elle sabe retalhar a injustiça da sociedade, descrevendo scenas magnificas em que ora Jean Valjean, ora Fantine, ou Cosette, ou Javert, ou Mario de Pontigny, ou ainda os miseraveis Thenardier surgem descrevendo camadas sociaes, bem pronunciadamente. Não ha quem não tenha lido e se deliciado com aquellas paginas memoraveis. Por isso mesmo todo o mundo cogita de conhecer tambem o film "Os Miseraveis" — para ver tomar forma e vida os personagens idealizados pelo grande romancista.

Em outros films appareceram adaptações, mas nenhum jámais se poderia comparar com esse que o Odeon está exhibindo, e em razão de se tratar de um trabalho recentissimo, edição deste anno de 1926, da Pathé Consortium, e por isso, além de possuir technica moderna, possue tambem a interpretação de bons artistas, como Sandra Milovanoff, Gabriel Gabrio e Jean Toulout — e por isso mesmo o Odeon, que está exhibindo "Os Miseraveis", tem tido o seu grande publico, e bellas enchentes.

Cumpre accrescentar que no mesmo programma reappareceram as girls americanas, que estão de passagem para a America do Norte. E como agradaram tanto da primeira vez, não é para admirar que o seu successo esteja se repetindo.

—x—

PARISIENSE — A sua vida admiravel, vasada num eloquente film, que segundo a opinião unanime dos que já tiveram a grata satisfação de assistil-o, é o melhor e mais emotivo film religioso até hoje apresentado no Brasil.

E a prova mais conscia dessa asseveração, são as enchentes consecutivas que tem apanhado o tradicional Parisiense, mui justamente cognominado o cinema dos bons programmas, que está exhibindo esse. Hoje mais uma vez o écran do cinema da Avenida, receberá a projecção do sublime film que retrata fielmente a dulcissima historia dessa milagrosa santinha, que é Santa Therezinha do Menino Jesus.

S. JOSE' — Hontem com a estréa do novo programma de film deste theatro, em que figura o formidavel film de Rin-Tin-Tin, o Grito da Noite, registrou-se um grande acontecimento nessa querida casa de diversões, a unica no genero de variedades com os celebres artistas da South American Tour. No programma ainda estão incluidas a comedia da Universal, "O Convidado n. 13", e as Novidades Internacionaes", tambem da Universal, que é, e nas diversas passagens do film de Rin-Tin-Tin que tem conseguido o applauso da Broadway, pois que ali se exhibiu durante dois mezes consecutivos, consagrando-se assim o esforço do admiravel e intelligente cão. Rinty representa como um verdadeiro artista que é, e nas diversas pasagens do film consegue commover, pois que os recursos que possue são infindaveis. Acompanha-o nesta pellicula o sympathico John Harron, uma pequena artista, Louise Miller e June Marlowe, todos em admiraveis interpretações, passando-se o drama na parte sul do paiz americano, onde se apreciam lindas paizagens.

Edmund Low e Libyan Tashman em uma scena do film "Siberia", da Fox Film.

Nos bairros

POPULAR — "A Espada", por Pete Morrison.

—x—

PRIMOR — "A Volta Triumphal", com Reginald Denny, e "O Chapeuzinho Vermelho", com Baby Peggy.

—x—

MASCOTTE — "Paixões da Mocidade", com Frank Mayo.

—x—

MEYER — "A Aguia", com Rudolph Valentino, Vilma Banky e Louise Dresser.

—x—

SMART — "Redempção Sublime", com Priscilla Bonner, Mary Carr e Theodore Van Eltz.

—x—

BOULEVARD — "Laranjaes em Flor", com Greta Garbo, Ricardo Cortez, Lucien Littlefield e Edwin Carewe.

—x—

LAPA — "Sandy", com Madge Bellamy, Harrison Ford, Leslie Fenton e Bardson Bard.

—x—

AMERICA — Hoje será exhibido em ultimas representações o grande film dos artistas unidos "A Marca do Zorro", que com o eminente artista Douglas Fairbanks tem sido um dos maiores successos dos ultimos tempos na cinematographia carioca. No mesmo programma encontrareis o grande film "Justiça dos Homens" ou "Justiça de Mãe", com Jack Holt.

—x—

AVENIDA — Um film como o que hoje se apresenta no écran do Avenida é de molde a chamar ali multidões como por certo chamará. Trata-se da grande prova sportiva Dempsey-Tunney, em bello film da Universal. No mesmo programma ainda encontrareis "O Homem do Mal"; "Chapelinho Vermelho", comedia em duas partes, e o film natural "Fox Jornal".

—:—

BRASIL — Admiravel o programma de hoje do cine Brasil como se verá: "Dansa dos Amores", sete partes com Charles Ray; "Rasgos de Serenidade", com William Hart; e o engraçado film de Carlito "Classicos Vadios".

—x—

HADDOCK LOBO — Exhibe-se hoje pela ultima vez no Haddock Lobo o grande film da Paramounat "O Guarany", que tanto fala á alma brasileira; no mesmo programma apresenta-se o popular artista Buffalo Bill em u mfilm de aventuras "O Filho do Trovão".

—x—

TIJUCA — Dois bellos films esmaltam o cartaz do popular Tijuca: "Canção Nupcial", bellissimo film em que toma parte a formosa estrella Leatrice Joy; "O Pacificador", um dos mais divertidos trabalhos do grande e popular artista Buck Jones, da Fox.

VARIAS NOTAS

EVA NO THRONO — Um titulo de certo modo axiomatico pois Eva, desde os tempos biblicos, não cessou de occupar o throno em todos os logares do mundo. A sua realeza é incontestе, e o sceptro, nenhuma força será capaz de lh'o arrancar das mãos.

Mas, com tudo isso, melhor titulo não poderia ser dado a uma versão portugueza da festejada obra que em todos os paizes de lingua ingleza se conhece sob o nome de "Beverly of Graustark".

Eva tem por representante no film da Paramount, Marion Davies e tanto implica dizer que ella está lindamente representada; mas a popularidade do film é que Eva occupa desta vez o seu throno costumeiro, não como mulher, e sim como homem.

Esta circumstancia empresta grande interesse á obra da Paramount e ao trabalho de Marion Davies, a cujo lado veremos tambem Antonio Moreno, na semana proxima, no Capitolio.

—x—

UM HOMEM PERFEITO — Venus, a deusa da belleza, por certo não tem — ao menos na Oceania — quem melhor a represente do que as mulheres das ilhas Sawaii. Effectivamente foram ellas favorecidas pela natureza com feições de pasmosa regularidade, e sobretudo com corpos de formas purissimas a cujos encantos não resiste o mais frio observador.

Um commentador frivolo diria após a leitura destas linhas:

— E a mim, que me interessa. Eu não posso ir la ver...

Pois é essa possibilidade que está justamente franqueada a todos com a exhibição no Imperio, durante a proxima semana, do film "Um Homem Perfeito". Elle nos permitte ver as lindas sawaianas, e mais ainda: põe-nos ante os olhos, no transcorrer do film, o habitat peculiar dessas lindas mulheres, com a belleza das paizagens que a natureza, a mãos generosas, semeou por aquellas terras.

Um film de moldes muito originaes, que por certo vae defender muito bem os interesses do Imperio, na semana proxima.

—x—

200 CAMPEAS DO CHARLESTON NO FILM, "EM PARIS E' ASSIM" — Na admiravel ironia á vida da alta sociedade parisiense que é o film de Lubitsch para a Warner, denominado "Em Paris é Assim" apparecem 200 girls, entre as quaes 200 campeãs de charleston!

Não ha exagero nisso, conforme poderão certificar-se disso segunda-feira, no Parisiense, mas vae aqui, extraida de uma revista americana, a explicação dessa super-abundancia de pequenas adoraveis nesse delicioso film que vae mostrar "o ridiculo do chic e o chic do ridiculo".

"Durante a filmagem de "Em Paris é Assim", do genial Lubitsch, faziam successo em Los Angeles tres magnificas revistas "Patsy", "Rose Marie", e "Will Morrieys Revue", e destas revistas foram contratadas 100 seductoras girls, todas vindas da Ziegfield Follies para figurar na grande ironia de Lubitsch á vida elegante de Paris.

"Além disso, continúa *A Movieland*, 200 magnificas dansarinas de charleston, vencedoras de um grande concurso da enlouquecedora dansa, tomam parte no film, cujas scenas de jazz têm algo de alegria louca dos parisienses.

"Vovó (vovó é naturalmente a Titina da revista americana), vae tirar os oculos para ver melhor essas estupendas pequenas nesse prodigio de graça e ironia que é "Em Paris é Assim"...

Assim falou uma das melhores revistas de Los Angeles. Veremos segunda-feira...

—x—

AINDA GROCK, O MAIOR COMICO DO MUNDO — Qual a força de attracção de Grock, póde-se conceber lendo o que disse "La Nacion" a respeito de sua estréa em Buenos Aires, no Empire Theatre:

— Chegou Grock, com as suas incommensuraveis calças de flanella, sua expressão de macaco ingenuo, o seu violino lilliputiano dentro de uma enorme caixa. Foi assim que elle se nos apresentou. Disse algumas graças e tocou o seu clarinete. Até esse momento o auditorio apenas sorriu cortezmente. Os primeiros applausos foram mais de complacencia. Mas o homemzinho seguiu impreterrito, [illegible] a gama infinita, de suas graças e de sua mimica. Do clarinete passou ao piano. O riso espontaneo começou a invadir a sala. Tocou alguns numeros e trocou lingua com o seu companheiro. Agora já as gargalhadas estrugem de todos os lados.

Passou a fazer acrobacias excentricas, cheias de caretas. A partir desse momento já não precisava abrir a bôca para dizer alguma coisa, e já o publico ria, ria a valer. Bastava esboçar um gesto, insinuar uma pantomima e ferir um instrumento para logo o publico se derreter em gargalhadas.

O seu humorismo é espontaneo, nascendo no palco. Não é um comico novo, mas excessivamente feliz nas suas expressões. E' um musico de grande valor, como provou, mas a verdade é que quem vence nelle é o irresistivel de sua graça, do seu engenho e de seu salutar e transbordante bom humor.

—x—

TUDO PELO AMOR, UMA BELLA DIVISA — Assim é que devia proceder todo aquelle que amasse sinceramente: Tudo pelo Amor! E foi realmente o que Ellen Llevelyn, uma artistazinha de theatro, fez para conseguir o amor de Andy, que sendo um pobretão de marca em pouco tempo chegou a ser um grande compositor. "Tudo pelo Amor", é o film que o theatro S. José annuncia para a proxima segunda-feira. E' uma producção das melhores que tem vindo da Producers Distributing, tendo nas figuras principaes, além de Helen Chadwick, Mary Thurman, Gaston Glass, Zena Keefe e outros.

—x—

AS GIRLS AMERICANAS, DE NOVO NO ODEON — Tres semanas de ausencia! Durante um mez ellas encantaram o Rio elegante, e quando se foram para São Paulo deixaram muitas saudades, e por isso mesmo quando se soube que ellas voltavam paar o Rio, foi grande o contentamento.

E ellas estrearam novamente hontem, no Odeon, levando para ali todo o mundo que havia ficado saudoso das radiantes figurinhas que cantam, dansam o ukelele. Infelizmente, porém, ellas não se demorarão mais de tres dias, pois que para a proxima semana deverão embarcar para a America do Norte...

—x—

OS FILMS ALLEMAES EM BUENOS AIRES — No dia 5 de setembro foi levado em Buenos Aires em primeira representação o grande film da Ufa "Varieté", e simultaneamente em quatro cinemas importantes do centro da grande capital platina.

A proposito escreveu o grande orgão cinematographico "La Pellicula", o seguinte:

— "Varieté", é uma das mais lindas fitas que tem sido exhibidas na Republica e ella demonstra cabalmente a ascenção justificada da producção allemã e da Europa em geral. O formidavel successo desta fita fez com que *Corporation Argentini Americana*, segurasse immediatamente os direitos do grande film de Emil Jannings, que tambem trabalha com formidavel successo no "Varieté", "o ultimo homem" "Amor", e "Pedro, o corsario".

A empresa "Terra" de Buenos Aires apresentará dentro em breve as seguintes grandes producções da Ufa de Berlim: "Sonho de Valsa", "O Bailarino de Minha Esposa", "Expresso d Amor", e "Pedro, o corsario".

Outra producção allemã e que é distribuida pela Ufa de Berlim e que em Buenos Aires está obtendo successo acima do alcançado na capital allemã é a intitulada "Amor de Bajadera".

No Coliseo de Buenos Aires foi levada a grande producção tambem da Ufa "Falsa Vergonha", e ao mesmo tempo na Opera.

Um grande successo está, parece, reservado para o film "A's Margens Azues do Danubio", que antes mesmo da primeira exhibição em Buenos Aires já está locado para 72 theatros da scena muda na Republica platina."

São estas as informações que lemos no orgão argentino e que devem ser de geral interesse para todos os que se tem a haver com fitas cinematographicas.

Palcos

PRIMEIRAS

"A luva branca", no Palacio.

A companhia de genero livre, organizada por Gomes da Silva e Reg oBarros, deu hontem, no Palacio, a segunda peça de seu repertorio, "A luva branca", de Hennequin, já aqui representada com o nome do original, "Tem alguma coisa a declarar?" e tambem como "O guarda Alfandega". E' uma peça alegre, que ainda hontem fez rir muito.

Carmen Azevedo, que está á frente do conjunto e é uma actriz interessante para o genero, foi a Zezé que a vivacidade e a malicia da acção exigiam, trazendo atrapalhadissimo aquelle pobre marido que vae recorrer á sua experiencia e que tem agora por interprete o sr. Chaves Filho. Além desses dois artistas destacaram-se na representação de "A luva branca", os srs. Eduardo Pereira e Oscar Soares e a sra. Conchita Bernard.

O espectaculo teve inicio com a comedia em um acto, "O direito das mulheres", que agradou, apezar da incerteza da representação. Carmen de Azevedo, Conchita Bernard e Chaves Filho fora mos defensores principaes dessa comedia, tendo tido um pequeno papel que conduziu com malicia e habilidade, a "mignonne" actriz Alba Campos.

O publico riu bastante e foi prodigo de applausos.

NOTAS & NOTICIAS

UM CORO DE LOUVORES — Constituiu um verdadeiro acontecimento artistico a representação da comedia de Abdon Milanez, "Fruto prohibido", pelo homogeneo conjunto que occupa presentemente o Trianon. O autor, figura da "velha guarda", dos tempos remotos de Arthur Azevedo e Moreira Sampaio, tem o espirito creador dos moços e fez uma peça leve, interessante, recumando vida e juventude. Basta considerar-se que escolheu para thema o amor, mas o amor espontaneo, sincero, que brota desinteressado, dentro de um coração que parecia refractario, fechado ás flechas do frivolo filho de Venus. A platéa selecta que frequenta a "bonbonnière" da Avenida, applaudiu com enthusiasmo a peça e fez justiça absoluta aos principaes interpretes. Brandão Sobrinho, fóra do genero em que habitualmente se apresenta, appareceu numa figura de linha, no marido, e teve demorada salva de palmas ao encerrar a scena brilhante do segundo acto, com Sylvia Bertini, que esteve tambem á altura da situação. Palmerim Silva desobrigou-se com naturalidade de um papel excellente, o atirado mas covarde dansarino. A critica foi unanime em constatar o successo de "Fruto prohibido", que deve ser vista.

—:—

A ACTIVIDADE BRILHANTE DO CARLOS GOMES — Attraindo decisivamente a attenção do publico para o seu sensacionalismo espectacular, feito de graça bregeira e deslumbramento feerico, dando plenamente margem a que se evidencie todo o valor da companhia Margarida Max, a revista "Sol nascente" permanece em grande exito no cartaz do theatro Carlos Gomes.

Já no proximo dia 3 será commemorado o centenario da peça festejada da parceria Bittencourt-Menezes e de Victor Pujol, os quaes serão homenageados pela empresa M. Pinto, em agradecimento pela maneira afortunada como esses escriptores souberam inaugurar os espectaculos do conjunto "parany[illegible]ado pela graça de Margarida Max.

No theatro não ha descanso. Emquanto isso, prepara-se a encenação da revista que succederá "Sol nascente" e que se intitula "Mascotte", da parceria A. Breda-Nelson Abreu, nella estreando a actriz Lucilia Silva, que o publico bem conhece.

—:—

ESTRE'AS NO S. JOSE' — Estrearam hontem, entre as attracções internacionaes da South American Tour, as bailarinas modernas Irmãs Montesino, que agradaram em cheio ao publico do theatro S. José. Terça-feira proxima, 30 do corrente, estrearão os patinadores joco-sérios "Les 2 Plankes", esperados pelo "Arlanza", de Buenos Aires, na segunda-feira. Esses artistas fazem numeros difficilimos, em patins de roda, com os olhos vendados, sobre uma pequena mesa. Durante o mez de dezembro, serão exhibidas, na téla, collossaes producções das cinematographias européas e norte americanas. No dia 2 de dezembro, a "Vida admiravel de Santa Thereza do Menino Jesus"; no dia 6 de dezembro, Rudolph Valentino, na sua ultima producção, "A aguia", obra prima da United Artists; no dia 12 de dezembro, o estupendo Douglas Fairbanks em "Don Q., filho do Zorro"; a seguir, a obra prima de Victor Hugo: "Os miseraveis". Dezembro encerrará, com chave de ouro, a temporada de variedades no theatro S. José, em 1926, promettendo attracções sensacionaes. Hoje, na téla, o assombroso cão "deutsch schaferhund" — Rin-Tin-Tin, no film: "O grito da noite"; "O convidado n. 13", comedia e "Novidades Internacionaes 62", jornal, ambos da Universal. No palco, as Irmãs Montesino, em seus bailados modernos; Hilde Alvera & Partner, em suas acrobacias excentricas; Will & Hard, pintores comicos; Kuhn Bros, em arriscados equilibrios de vara; Semay & Morales, saltadores comicos; Les Vampany, dansarinos excentricos e comediantes; Nep e Nap, com a impagavel "Mula sabia", em suas diabruras. Na segunda-feira, na téla, Helène Chadwick, no film: "Tudo pelo amor", uma comedia da Universal e o "Brasil Actualidades".

—:—

"A FORJA", HOJE, NO S. PEDRO — A Grande Companhia Dramatica Popular, de que faz parte a "étoile" Lucilia Péres, representa, hoje, no S. Pedro, uma peça de costumes portuguezes: "A forja", de autor que se occulta sob o pseudonymo de João do Minho. "A forja", que tem lances de viva emoção, nos quaes Lucilia Péres vibra constantemente, reproduz aspectos da vida das aldeias portuguezas, divulgando scenas as mais pittorescas. A encenação que lhe deu o professor Eduardo Vieira, é das melhores e, certo, "A forja", sendo peça de fundo patriotico, agradará immensamente, attraindo, assim, ao S. Pedro, grande parte da colonia. Em "A forja", além de Lucilia Péres, Córa Costa, Graziella Diniz, Alda de Vasconcellos, Cinira Polonio, Antonio Sampaio, Alvaro de Souza, Teixeira Bastos, Salú Carvalho, João Silva, etc., têm excellentes papeis.

"A Forja", será representada em espectaculo completo, começando ás 3 3|4 da noite.

—:—

O PROGRAMMA INFANTIL E O NATAL DAS CREANÇAS NO LYRICO — A petizada carioca recebeu, certamente, com muita alegria, a noticia de que na tarde de Natal realiza-se no Lyrico, um grande festival infantil promovido pelo "Programma Infantil", iniciativa feliz de Rego Barros. Será o "Natal das Creanças no Lyrico" que obedecerá a um programma maravilhoso, no qual, além de um baile para a gurysada, haverá uma colossal arvore de Natal com milhares de brindes e um acto variado que terá a collaboração de quantos petizes queiram no mesmo tomar parte. Rego Barros, no Palacio Theatro, aceita desde já inscripções para esse acto, das 14 ás 17 horas, diariamente. No acto variado haverá concurso de declamação, dansa, canções, bailados de fantasia e classicos, etc. Os premios que serão offertados aos victoriosos, serão de valor. Os outros petizes tambem serão contemplados com brindes, assim como todas as creanças que forem ao festival.

—:—

LAURA COSTA — O publico desta cidade que frequenta theatros e que tem a sua predilecção pela revista, recorda-se ainda com muita sympathia, de Laura Costa, que esteve aqui, ha pouco, como "estrella" da companhia Antonio Macedo. Laura Costa agradou não só pela sua figurinha gentil de boneca de biscuit, mas porque conhecia a sua arte e todos os complicados segredos para contentar o publico. No repertorio da companhia teve papeis de muito brilho, fazendo, sobretudo, admiravelmente, as figuras em que precisava pôr um pouco de sentimento. Laura Costa, que reappareceu em Lisbôa, com grande successo, no theatro Variedades, escreveu-nos gentil carta na qual se diz muito saudosa do Brasil e do nosso publico. Para cumprir o que nos solicita, transcrevemos um periodo dessa carta. Diz ella: "Peço para tornar extensiva ao generoso publico carioca a minha gratidão por tantos favores recebidos e de que uma humilde artista não era realmente digna". E linhas além, escreve: "Anceio por voltar ao Brasil. Fal-o-ei tão depressa se me offereça opportunidade para isso."

Esteja Laura Costa certa de que os cariocas anceiam tambem para reverem a interessante artista que tão gratas recordações lhes deixou.

—:—

ESPECTACULO TRANSFERIDO — O actor Monteiro de Gouveia e o sr. Aurelio Diniz, organizadores do espectaculo em homenagem á Alliança dos Officiaes de Barbeiro que fôra annunciado para 13 de novembro, devido á impossibilidade da collocação dos bilhetes, transferiram a festa para o proximo mez.

—:—

PORQUE OS HOMENS CELEBRES AMAM OS ESPECTACULOS DE CIRCO — A estréa do Circo Holdelm de Berlim, que se realizará no theatro Republica, hoje, traz-nos á mente o pensamento de varios homens celebres sobre esses espectaculos interessantissimos de circo, que tanto agradam a toda a gente, porque são altamente moraes e, por vezes, educativos. Transcrevemos algumas dessas opiniões autorizadas por grandes nomes europeus.

De Maximo Gorki: "Os espectaculos de circo são a primeira edade da arte do riso. Por isso mesmo, a graça que despertam é a graça primitiva, a do tempo em que o riso nada tinha de convencional, porque era profundamente humano..."

De Blasco Ibanez: "Nunca me esquecerei de que foi o circo que me abriu os olhos para a vida! As pantomimas que eu vi em creança, via-as depois pela vida fóra... Ellas não eram mais do que a caricatura bemfazeja do que depois vim deplorando á maneira que as vim comprehendendo. Com uma differença, apenas: as do circo faziam-me rir e as da vida têm-me feito chorar..."

—:—

RA-TA-PLAN — Na segunda sessão de hontem, de "Missangas", a galante revista de Max Mix e Heckel Tavares, em scena no theatro Casino, achando-se presente a delegação da Amateurs, os desportistas da visinha Republica Argentina, o artista Roberto Vilmar, em brilhante improviso, saudou de scena os nossos amigos, tendo sido nessa occasião trocados varios urrahs e hallegoaks entre a alegre embaixada e o numeroso publico que enchia o elegante theatrinho.

Loteria da Bahia

PLANO YY

AMANHÃ

100 CONTOS

POR 30$000

Jogam 18 milhares

DISTRIBUE 2022 PREMIOS,

Inclusive os 2 U. A. do 1º ao 10º premios.

Divididos em vigesimos.

Vende-se em toda parte.

HABILITAE-VOS!!

(7514)

Audaciosamente, arrombou a escrivaninha e roubou tudo quanto lá encontrou

O audacioso larapio, disse na delegacia do 12º districto onde foi autuado e a cujo xadrez foi recolhido, que se chama Octavio José Pinto, trabalha no commercio e reside á rua Alfredo Reis n. 24, na Piedade.

Tudo isso póde ser verdade e tambem póde ser mentira. O que não se póde pôr, absolutamente, em duvida é que elle não seja um typo de um arrojo de espantar. Veja o leitor se não.

Hontem, aproveitando-se de um momento de distração de David Portella Araujo, proprietario do Bar dos Artistas, á rua do Senado n. 1, Octavio entrou-lhe no escriptorio, arrombou-lhe a escrivaninha e, no curto espaço de tempo em que o diabo esfrega um olho, subtrahiu da mesma tudo de valor que encontrou e que consistia num annel de ouro com brilhantes; um cordão de ouro; um alfinete para gravata, com brilhantes e 400$000 em dinheiro.

Se, porém, a arriscada aventura lhe correu bem no principio, no fim teve um máo desdobramento com a intervenção da policia que o "catrafiou" e lhe tomou tudo quanto roubára, com excepção, apenas, de 100$000, que elle declarou ao commissario que perdera.

Porque está preso á disposição do chefe de policia

No juizo da 1ª Vara Criminal, foi impetrada uma ordem de "habeas corpus" em favor de Appolinario Sarmento, [illegible] estar [illegible] preso, ha mais de seis dias, sem nota de culpa á disposição do 4º delegado auxiliar.

Requisitadas as informações, a delegacia declarou que o paciente está preso á disposição do chefe de policia e, sendo assim, o juiz Oliveira Figueiredo julgou hontem prejudicado o pedido.

UMA MULHER VALENTE

O operario José Lucindo, residente á rua Lins de Vasconcellos, numa casa sem numero, a despeito de ser um homem casado, tem, como muita gente boa, uma amante. Esta é uma mulherzinha terrivel que não gosta de ser contrariada. Frequentemente ha entre ambos desintelligencias que acabam sempre em grossas bofetadas, não sendo poucas as vezes que têm ajustado contas com a policia do 19º districto.

Albertina Pereira de Jesus — este o nome da mulher que motiva esta noticia — fez hontem, á noite, mais uma das suas, motivo por que está sendo procurada pelas autoridades do referido districto.

Tendo necessidade de vinte mil reis, pediu ao amante que lh'os arranjasse, fosse como fosse. Elle, pobre operario que sómente de quinze em quinze dias recebe dinheiro que mal chega para as despezas de sua esposa, não poude attender ao pedido da amante, que, não concordando com essa situação de Lucidio, resolveu procural-o em casa de sua familia.

Houve, como era esperado, mais uma forte desintelligencia entre elles, a qual, desta vez, acabou com sangue. Albertina, que estava armada de navalha, com esta avançou, em dado momento, contra elle, desferindo-lhe um profundo golpe no braço esquerdo. Em seguida, como ninguem lhe embargasse os passos, logou fugir á acção da policia.

O commissario Esteves, que estava de serviço na delegacia do Meyer tomou a respeito as necessarias providencias para que o ferido recebesse no Posto de Assistencia do Meyer os soccorros de que carecia.

Correio musical

OS "CINCO" DA GERAÇÃO NOVA EM PORTUGAL

A' imitação dos russos que possuem os celebres "Cinco", de tão larga nomeada no mundo inteiro, Portugal tambem apresenta um grupo identico de compositores modernos. São elles: Antonio Fragoso, Frederico de Freitas, Ivo Cruz, Luiz de Freitas Branco e Ruy Coelho.

O primeiro morreu ha pouco, muito joven ainda, em plena aurora da mocidade, sem ter tido tempo de affirmar um estylo. Era, comtudo, um temperamento arrebatado, lyrico, algo sensual.

Frederico de Freitas é um polyphonista e um colorista brilhante que sabe aproveitar com proposito o timbre instrumental.

Ivo Cruz, um sonhador e um sensivel. Triumpha especialmente na musica intima. A sua producção orchestral tem defeitos, repetições e desenvolvimentos desnecessarios.

Com Luiz de Freitas temos o equilibrio de fórma, a factura mais cuidada, maior cohesão esthetica.

Ruy Coelho — que tivemos occasião de apreciar aqui — é o autor da "Trilogia Camoneana". De todos os do grupo dos "Cinco" é o que parece melhor encarnar o genio da raça. Nos concertos realizados nesta capital Ruy Coelho revelou-se tambem um folk-lorista interessante, sériamente preoccupado com a nacionalização da musica portugueza.

Mas esse movimento em Portugal está longe de attingir á importancia do que vimos assistindo, no mesmo sentido, no Brasil, sob a influencia da obra nacionalista de Alberto Nepomuceno, Henrique Oswald, Francisco Braga, Villa Lobos, Oscar Lorenzo Fernandez, Assis Republicano, Luciano Gallet, e tantos outros compositores da moderna geração, cujo talento innovador não precisamos encarecer.

Para isso contribue a maior variedade, riqueza e pittoresco dos rithmos e dos themas.

O ULTIMO CONCURSO SYMPHONICO TERA' A COLLABORAÇÃO DE MARIA ANTONIA

E' esta uma nova auspiciosa que damos aos nossos leitores: no concerto a realizar-se no dia 30 do corrente, no Theatro Municipal, ultimo da série official deste anno, tomará parte a nossa joven e já gloriosa pianista Maria Antonia que, a convite do maestro Francisco Braga, executará, com acompanhamento de grande orchestra, o "2º Concerto", de Saint-Saens, obra de rara belleza de fórma e muito brilhante na technica pianistica — pois, é sabido que o autor de "Samson et Dalila" era elle proprio excellente cultor do teclado.

Não poderia haver nota mais sympathica e promissora para o encerramento da temporada de concertos symphonicos.

SOCIEDADE DE CONCERTOS SYMPHONICOS

Domingo, 28, á 1 hora da tarde, no Theatro Municipal, será realizado o ultimo grande concerto popular do anno.

Terça-feira, ás 9 horas da noite, terá logar o ultimo concerto official, despedindo-se assim do seu grande publico com um programma excepcional, no qual tomará parte a brilhante pianista Maria Antonia. A ouvertura de Tschaikowsky, "1812", será executada com o concurso da banda de musica do Regimento Naval, fazendo um conjunto de 150 executantes. A sra. Telles de Menezes cantará dois trechos do "I Salduni", de Leopoldo Miguez, e uma pagina musical do maestro Francisco Braga.

RECITAL DE PIANO DA MENINA MARIA LETICIA

Amanhã, sabbado 27 do corrente, ás 4 horas da tarde, Maria Leticia, encantadora creança que, no desabrochar dos seus oito annos, já é uma revelação artistica, dará o seu primeiro recital de piano no salão nobre do Instituto Nacional de Musica sob os auspicios da sra. Washington Luis.

Maria Leticia não se mostra apenas como uma dessas meninas intelligentes que se fazem ouvir ao teclado sob o sorriso orgulhoso dos paes e os applausos convencionaes das pessoas amigas. Não: Com as mãosinhas frageis, que ainda não attingem uma oitava, escondendo nalma em flôr um innocente sonho de poesia e arte, sente, interpreta, com um encanto ineffavel, e arranca essa emotividade esthetica, essa expressão divina, inconfundivel, que constitue o apanagio dos artistas.

A pequenina pianista Maria Lecticia

A joven pianista, a despeito de sua tenra edade, já conhece os segredos da bôa technica do instrumento e muitos applausos tem recebido de mestres consagrados que a têm ouvido. Apresentando-se agora pela primeira vez, em publico, Maria Leticia sabe que assume o compromisso de maiores esforços nos seus estudos, afim de corresponder á espectativa publica, pois, segundo deliberação do seu mestre, o maestro Hernani Bastos, ella só dará audição daqui ha quatro annos, isto é, depois dos seus doze annos de edade.

BOGUMIL SYKORA

No Theatro Lyrico, realiza-se hoje, como fôra annunciado, ás 9 horas da noite, o festival unico do celebre violinista Bogumil Sykora, que escolheu o seguinte programma:

I — Sonata em mi maior: grave, allegro, allegro, tempo di Gavotta, largo, allegro, G. Valentini (1690); Andante affetuoso: James Oswald (1711-1769); Adagio: L. Boccherini (1743-1805); Menuet: W. A. Mozart (175-1791); Tarantella: D. Popper (1843-1913).

II — Concerto em lá menor op. 33, com grande cadencia e final de Julius Klengel: R. Volkmann (... 1815-1883).

III — Elevia: Oscar Lorenzo Fernandez; Romance: Henrique Oswald; Dansa gitana: W. Jeral; Canto do Cysne Negro: H. Villa Lobos; Sol poente (1ª audição) dedicado ao B. Sykora: Francisco Braga; Variações: B. Sykora.

Ao piano, o professor Souza Lima.

CANARIOS

Mistura, alpista canhamo, painço milho alvo, e avêa sem casca. Rua Uruguayana n. 130 (B. 3837)

São Paulo vae ter o seu Jardim Zoologico

São Paulo, 25 (Do correspondente. — O prefeito promulgou hoje a lei creando o Jardim Zoologico, destinado ao uso do publico, onde serão conservados specimens de formas exoticas e brasileiros.

A administracção do Jardim será confiada a uma commisão de cinco membros escolhidos pelo prefeito e que não receberão remuneração.

A escolha do local onde se situará o Jardim será feita pelo prefeito, dizendo-se que será no morro de Jaraguá.

A VIDA ADMIRAVEL DE STA. THEREZINHA DO MENINO JESUS

O melhor e mais emotivo dos films religiosos até hoje exhibidos no Brasil, é a opinião unanime de todos que o tem assistido!...

12 actos de sublime mysticismo

Super-film dirigido pessoalmente por PIERRE EREMITE, o director do bom Theatro de Paris — SELECT-PROGRAMMA — Empresa Cinemat. Distribuidora.

Preços communs!

Historia de Sta. Therezinha — Sua vide no Convento das Carmelitas — Visita a S. S. o Papa Leão XIII em Roma — Sua entrada no Convento — Vida de santidade — Suas palavras e exemplos admiraveis — Sua morte e milagres — Sumptuosa procissão de trasladação de seu corpo na urna offertada pelo Brasil Catholico.

Grandioso programma de musicas sacras com acompanhamento de orgão

Nota — Este film é absolutamente novo para o Brasil, nada tendo de commum com outro já exhibido.

HOJE Somente no PARISIENSE

AVENIDA RIO BRANCO 179

Emp. V. R. CASTRO Rua S. Pedro 222 CINEMA PRIMOR Avenida Passos 119. Tel. N. 5934

A Volta Triumphal super-comedia em sete irresistiveis actos cheios de graça, interpretação de Reginaldo Denny — O Dominó Negro emocionante super producção em sete actos de aventuras arrojadas cheias de lances tragicos interpretado por Lucy Doraine — Delegado do Amor grandioso drama de arrojadas aventuras cheias de perigosas lutas por Edmundo Cobb — O Chapelinho Vermelho — um conto da Carochinha adaptado a tela cuja interpretação e de Babby Peggy Amanhã Marca do Zorro, Douglas Fairbanks — Buck Jones — O Pacificador — Milagres do Sertão 1ª época.

CINEMA POPULAR RUA MARECHAL FLORIANO 99

HOJE! — SIEGFRIED. Uma epopéa de amor e heroismo, A grandiosa opera de Wagner num film monumental, 9 actos maravilhosos. — A ESCAPADA, 5 actos de aventuras, por Pete Morrison. — OUSADA MISSÃO, 6 actos encantadores por Wilfred Lucas. — A LAMPADA MARAVILHOSA, 2 actos comicos. — Amanhã: Edmund Lowe, em: O PARAISO NEGRO.

CINEMA MASCOTTE Rua Arêtas Cordeiro, 230—Meyer

HOJE! — Frank Mayo, no sensacional trabalho: PAIXÕES DA MOCIDADE, 6 actos grandiosos. — O PACIFICADOR, 5 actos estupendos da Fox pelo querido Buck Jones — DEMPSEY x TUNNEY. O sensacional encontro para disputa do campeonato mundial, 4 actos. — LA' VAE ELLA, 2 actos comicos. — Amanhã: Reginald Denny, em: A VOLTA TRIUMPHAL.

CORREIO SPORTIVO

FOOTBALL

A SITUAÇÃO CREADA PELA PRESENÇA, AQUI, DOS JOGADORES ARGENTINOS

A situação não se alterou nas ultimas 24 horas. O Flamengo continua firme no seu proposito de ceder o campo de Paysandú para o jogo dos dissidentes argentinos e paulistas. O jogo se realizará contra quaesquer ordens. O sr. Borges Sampaio, dirigiu á directoria do C. R. Flamengo a seguinte carta: "Rio, 25-11-926 — Illmos. srs. directores do Club de Regatas do Flamengo. Saudações — Desde que se esboçou o caso da cessão de nossa praça de sports para um jogo entre Amadores de São Paulo e da Republica Argentina e conhecidos os termos da decisão do sr. presidente da C. B. D., a pedido identico, fui contrario á concessão pela infringencia ás leis da Amea, como pela situação em que ficava o club. Devo, aliás, declarar que em época anterior a qualquer pedido á Amea, sendo consultado sobre tal possibilidade, externei-me negativamente com aquelles fundamentos, não obstante o desejo de acceder ao pedido.

Recebendo, entretanto, um despacho telegraphico da Laf, de São Paulo, convoquei a directoria, que, em duas sessões extraordinarias, constituidas legalmente com cinco e oito membros, respectivamente, e realizadas a 22 e 23 do corrente, em meu escriptorio, ficando em ambas deliberada a cessão, sempre contra meu parecer, o que me fez renunciar o cargo de secretario geral em exercicio da presidencia na sessão de 23 do corrente, renuncia bondosamente regeitada e pela qual immediatamente insisti.

Afastado, embora, da administração, cogitava então de uma formula conducente á solução satisfatoria desse estado de cousas.

Foi assim que, particularmente, na noite de 23, dirigi-me ao sr. presidente da C. B. D. a quem, entre outras coisas referi que s. s. seria procurado por dois directores do club, em attenção pessoal a s. s., ouvindo, então como resposta, reservas que a s. s. fazia, quanto á recepção de alguns directores do club, advertencia esta e considerações outras que, não só o caracter particular em que me encontrava, como a grata amizade que sempre me ligou a s. s., autorizavam.

Continuei, pois, em outras tentativas para encerrar o incidente de maneira razoavel, até que hontem li uma entrevista do sr. presidente da C. B. D., publicada no 2º clichê do "Globo", publicação essa que, a meu ver, sincera, mas sem serenidade, já agora impede a directoria de tomar attitude capaz de conduzir ás circumstancias a melhor situação, só restando a esta aguardar os factos que, dessa fórma, se tornarem previamente definitivos.

Por estes motivos deve que nada mais resta e possivel fazer em prol da harmonia que sempre almejei, quero aguardar em vosso seio o compromisso do anathema lançado sobre o Club de Regatas do Flamengo, pelo que desisto da renuncia e ter novamente julgado e estou prompto para reassumir o exercicio do meu cargo. Com muita amizade. Consocio e am.º admor. —"

UMA NOTA OFFICIAL DO FLAMENGO

A direcção do Flamengo pede-nos a publicação da seguinte nota:

"A directoria do Club de Regatas do Flamengo communica aos seus associados e ao publico sportivo que, attendendo a um pedido da Liga de Amadores de Football, de São Paulo, resolveu ceder-lhe a sua praça de desportos para a realização de uma festa sportiva em homenagem ao sr. dr. Antonio Prado Junior, prefeito do Districto Federal e da qual participará uma equipe da A. Amateurs, da Republica Argentina.

Rio de Janeiro, 25 de novembro de 1926 — *Henrique de Vasconcellos*, 1º secretario."

VENDA DE INGRESSOS PARA O JOGO COM OS ARGENTINOS

Pedem-nos da directoria do Flamengo que hoje, das 10 horas da manhã ás 5 da tarde, na thesouraria daquelle club, poderão ser adquiridos ingressos para o jogo de domingo proximo com os footballers argentinos.

O GRANDE MATCH DE DOMINGO, NA CAPITAL PAULISTA

Os cariocas embarcam hoje pelo nocturno

O sport nacional vae ter domingo onde melhor se revele, com a realização do grande match entre os seleccionados desta capital e da capital paulista, no Parque Antarctica, em São Paulo. Sem pretendermos sallentar o valor da prova, que por si só resalta, queremos registrar apenas a opportunidade do match, tão cuidadosamente prognosticado pelos sportmen das duas grandes cidades: os paulistas vêm de conquistar o Campeonato Brasileiro que os cariocas só perderam no match final em jogo com elles proprios, por score de 3x2.

Essa simples indicação mostra bem o que será o encontro promovido pelas associações de chronistas do Rio e de São Paulo. Dois quadros fortes, enthusiasmados e cheios de vontade para vencer.

OS SELECCIONADOS

Os seleccionados escalados para o match, salvo modificações que venham, soffrer, são estes:

Paulista — Rabello; Grané, Bianco; Pepe, Amilcar, Serafini; Tedesco, Heitor, Petrus, Feitiço, Melle. *Carioca* — Amado; Penaforte, Helcio; Nascimento, Floriano, Fortes; Paschoal, Oswaldo, Moacyr, Ladislão, Moderato.

Reservas — Batalha, Hespanhol, Arthur, Ondino.

A DELEGAÇÃO CARIOCA

A directoria da A. C. D. escalou a seguinte delegação: chefe, Celio de Barros, redactor do "Jornal do Brasil", e presidente da Associação de Chronistas Desportivos; secretario, Lindolpho Ribeiro; thesoureiro da A. C. D.; director technico, Othelo de Souza, da commissão de football da Amea e director da A. C. D.; juiz, Everardo de Martino Tinoco, do Botafogo.

O "CORREIO DA MANHÃ" FARÁ UM SERVIÇO ESPECIAL

Attendendo ao interesse que a realização desse encontro desperta no meio sportivo carioca, o "Correio da Manhã" resolveu fazer um serviço especial de transmissões telephonicas do campo do Parque Antarctica ao largo da Carioca.

O redactor sportivo do "Correio da Manhã", nosso companheiro Luiz Vianna, embarcará hoje, á noite, para São Paulo, com a delegação carioca, especialmente para fazer o serviço que pretendemos offerecer ao publico, por occasião da empolgante partida.

Da sacada do nosso predio serão transmittidos ao publico, por um porta-voz, todos os detalhes do match, á proporção que elles estejam occorrendo no campo do Parque Antarctica.

BOX

JUAN CASALA, "EL LEON DE MONTJUICK"

"*Pelear e bater sempre*, eis a divisa do famoso campeão sul americano que se acha actualmente em nossa capital, afim de se medir com o campeão brasileiro Hugo Italo.

É que Casalá possue o senso admiravel da distancia e do golpe de vista, em combate.

A sua natural technica só pode ser comparada á extraordinaria agilidade que imprime aos seus movimentos na peleja.

Combativo, incansavel e de vivacidade a toda a prova, o campeão sul americano que vae cruzar luvas com o nosso menino de Ouro é, sem duvida nenhuma o pugilista mais perfeito que pisa os ringues da parte meridional da America, estando destarte, apto a competir com os mais renomados campeões das demais nações do Globo.

A sua maior admiração é pelo sem duvida pelo Casalá com o seu equilibrio e preparado sempre para arremessar com o fulminante golpe que prostrará o adversario se este o não evita e o seu punch fortissimo, rapido e certeiro é a sua especialidade.

O proprio Lucien Vinez, campeão da Europa e Challenger official do campeonato do mundo, experimentou a violencia dos primeiros golpes de Casalá, recolheu-se a um jogo de intensa defensiva, furtando-se sempre que podia ao combate.

Como se sabe, Vinez é um technico famoso, campeão de um continente onde o box é cultivado com ardor e jogado com perfeição. Além de tudo o seu record glorioso é formado por perto de 450 lutas encarniçadissimas.

Pois bem. Este homem extraordinario e grande campeão de terras conheceu a Sammy Mendell o titulo de campeão mundial, levou a melhor de punch de Casalá! E o venceu, por escassa vantagem de pontos devido só á sua tatica não muito dignificante de evitar a todo o transe o combate.

Pois este terrivel campeão Sul americano, o homem que impoz respeito a Lucien Vinez será o proximo adversario do campeão brasileiro Hugo Italo, valoroso e intelligente pugilista que constitue todo o nosso orgulho, toda a nossa esperança no desenvolvimento do box, no paiz que serviu de berço a Santos Dumont, a Ruy Barbosa e tantas outras gloriosas individualidades.

E Italo, o nosso "Menino de Ouro" se desempenhará, — estamos certos — com o maior brilhantismo, da ardua tarefa a que se propoz, como seja a de reaffirmar os seus fortes reconhecidos, de destreza, valentia e coragem, e defender o nome do Brasil ante o admiravel organização pugilistica de Juan Casalá, "el Leon de Montjuick".

UM GRANDE CAMPEÃO HESPANHOL QUE VEM AO RIO PARA ENFRENTAR O MAIS POSSANTE DOS NOSSOS PUGILISTAS

Está já, de viagem para a nossa capital, a bordo do vapor inglez Arlanza, o famoso pugilista hespanhol de Walls que acceitou o desafio que lhe fez o nosso campeão e em sua patria durante largo espaço de tempo.

Walls, que foi o vencedor, em Portugal, de Tavares Crespo e de multissimos pugilistas de fama comprovada, vem agora para enfrentar Tobias Bianna, o nosso Leão do Norte e que bem pode ser considerado o mais forte e possante pugilista sul americano.

A victoria do valente maruijo sobre o technico portuguez Annibal Fernandes, valeu-lhe bem por uma cadeira de honra e elevou-o a uma posição de invejavel destaque nos meios pugilisticos nacionaes.

Bianna é agora o apontado para enfrentar os campeões, e elle o mesmo faz parte o seu adversario do dia 12 de dezembro proximo.

O pugilista hespanhol conta em sua carreira pugilistica centenares de combates com boxeadores afamados, possue admiravel compleição physica, que se assemelha em quasi tudo á do proprio Tobias.

Além de tudo, e de uma combatividade de assombrar, conto e o tambem o nosso Leão do Norte.

Estas e muitas outras razões fazem prever para a noite de 12 de dezembro um verdadeiro duelo entre leões indomaveis.

POLO

GAVEA GOLF X PRIMEIRO REGIMENTO DE CAVALLARIA

Cresce diariamente o enthusiasmo pelo match de polo que será jogado no proximo domingo entre o Gavea Golf & Country Club e o Primeiro Regimento de Cavallaria.

Após o jogo haverá uma dansa na sede do Club da Gavea, onde tocará a orchestra do Copacabana Casino. Durante o jogo tocará a banda de musica do 3º regimento de Infantaria.

O Conselho Executivo do Gavea Golf & Country Club pede communicar que este anno serão distribuidos novamente convites ás pessoas para assistir o match com o team de Orlandia, mas que serão validos os convites anteriormente distribuidos, de que não ao Club pessoalmente de nome de qualquer convidado para que esse sob mão receber novo convite, e que não os caso de estravio de ambos, as pessoas anteriormente convidadas, poderão receber novos convites na secretaria do Golf Club á avenida Rio Branco 110-6º andar (Jornal do Brasil) ou na séde do Club.

Os cartões de entrada para a séde ao Club serão fornecidos apenas aos socios do Club, e a lista dos convidados para aquelle match.

TURF

DR. FRANCISCO CALMON

Felizmente, ainda hontem se accentuaram as melhoras no estado de saude do dr. Francisco Calmon, uma das nossas mais prestigiosas autoridades de turf, chronista e handicapper do Jockey-Club, funcções que desde alguns annos vem desempenhando com a proficiencia que lhe asseguram a sua larga experiencia. Enfermando subitamente, e por isso que elle sempre gozou de saude, houve nos primeiros dias da enfermidade serios cuidados, mas debellada a crise, o dr. Francisco Calmon, á sua residencia affluem numerosos amigos em busca de noticias, está presente a sua entrada no periodo de franca convalescença, os desejos do ostenta geral, dentro de breve tempo, have de ver o seu posto de trabalho.

VARIAS NOTICIAS

Encontra-se de novo nesta capital o cavallo D. Quixote, que não foi muito feliz na sua viagem a São Paulo, onde esteve principalmente para tomar parte na Taça Nacional em que foi batido por Fortunio.

O filho de Ebb and Flow, cujas condições são, entretanto, boas, reapparecerá já na reunião de depois de amanhã ao lado do Consul, Serio e outros, sob a direcção de D. Suarez.

—:— A egua Riga, inscripta na principal prova da proxima corrida no hippodromo da Gavea, está com um dos joelhos um pouco affectado. A filha de Sin Rumbo, entretanto, continua trabalhando, devendo, pois, ser certa a sua presença na referida reunião.

—:— Tem melhorado bastante o cavallo Tieté, que ainda não conseguiu sair da categoria de perdedor. O filho de Thermogène, inscripto na climatorica de depois de amanhã, é mesmo, depositario de esperanças, que, com certeza, falharão.

—:— O grande premio Alfredo Santos, que serve de base ao programma da reunião de domingo, foi corrido pela primeira vez em 1914, com a denominação de Prado Fluminense, que conservou até 1920, passando ahi á actual. Seus vencedores, na ordem de sua realização, foram: Sultão (Inglaterra), 1.720 metros, em 112 3|5; Ornatinho (Inglaterra), 114 1|5; Dardanellos (R. Argentina), 115 1|5; Aldgate (Inglaterra), 112 segundos; Minoru (Inglaterra), 1.750 metros em 113 4|5; Moonstone (R. Argentina), 116 segundos; Kit Fox (Rio Grande do Sul), 115 4|5; Nella (R. Argentina), 114 3|5; Quanda (São Paulo), 113 1|5; Fluminense (Republica Argentina), 114 4|5, e Quelavurre (S. Paulo) 115 1|5 segundos.

—:— Mosquito, alistado para domingo proximo, é o conhecido pensionista de Tomaz Reis, filho de sangue, nascido e criado no haras do coronel Macedo Couto, adquirido pelo sr. Jorge da Cunha, proprietario de Milford.

—:— Amanhã, sabbado, ás 9 horas do dia, na egreja de S. Francisco de Paula, será rezada a missa de terceiro anniversario da morte do saudoso sportsman Arthur Vianna, e cerimonia é mandada celebrar pelos turfmen dr. Bricio Filho e Eduardo Bahia.

—:— No grande premio que, em S. Paulo, se melhorou novamente os cracks Tanguay e Printer, tomará parte mais apenas o cavallo Constantine, que será montado pelo jockey J. Salfate. Tanguay receberá oito kilos daquelle filho de Lorenzo, que será montado por Andrés Molina, dispondo, portanto, de Printer, Muerto tomará parte na sensacional carreira, mas ao que se sabe a ausencia do pensionista do Stud Crespi é certa.

Revista do Instituto Historico e Geographico

Compra-se uma collecção completa, brochada. Neste jornal, com Bragante; a preço razoavel.

(7982)

CENTRAL DO BRASIL

Para a execução de varios melhoramentos das linhas de nossa principal ferrea e bem assim da construcção da linha de Sapopemba, o engenheiro dr. Benedicto do Norte, e S. Paulo, estiveram em longa conferencia e dr. Romero Zander, director, e dr. Carlos Euler, subdirector, da 5ª Divisão (Linha).

Aquella sub-directoria está activando os trabalhos de plantas e respectivos orçamentos para a execução de taveras obras de grande importancia para a Estrada, em auxilio dos variantes e ás conversos de gerai.

— Ao conductor de trem Reginaldo Pereira da Costa, vae ser pago por exercicios findos, a quantia de ...$... referente a diaria e augmento provisorio, correspondentes aos mezes de novembro e dezembro de 1923.

— Foram concedidas as seguintes licenças para tratamento de saude: ao official operario Alfredo Bezerra da Silva, ao praticante de conductor de trem, Henrique Terturiano dos Santos Junior; de tres mezes ao guarda-chaves, Abelino Prisco; foi feito de trem, Oscar Gonçalves Leite e ao guarda chaves, Sebastião Pinto Barbosa; de dois mezes ao carreiro Ernesto José de Sant'Anna; ao guarda-chaves, José Manoel; ao praticante de conductor, João Leopoldino de Oliveira e a escrevente, Cecilia de Souza Santos Teixeira; de um anno ao machinista Alvaro de Siqueira; ao official operario, João Peres e ao mestre de linha, Nelson Dias; um mez, ao guarda-freio, Manoel de Carvalho e um mez ao praticante de conductor de trem, João de Lima Tavares e ao guarda, Pedro Clemente de Jesus.

A Rede Fluminense gregoriou hontem, por carta, o dr. Casiano Motta, chefe do Patrimonio da Estrada, que vae estar em serviço.

A S. A. Frigorifico Anglo, querendo, deve dirigir-se á Secretaria das Finanças do Estado de São Paulo, no intuito de tratar sobre a restituição de pagamento de imposto.

— Indeferido, foi o despacho exarado nos requerimentos de Joaquim Bernardo Teixeira, pedindo reconsideração; Adelayde Silva, pedindo esclarecimento; Leopoldina Rosa da Silva Ferreira, pedindo permissão para estacionar com um tabuleiro de doces na estação de Nogueira; José Soares Pinheiro, pedindo prova de conducção do Ribeiro Silva; ...

— Devem comparecer á Secretaria da Estrada os seguintes senhores: José Corrêa da Costa, Jorge da Costa, Jovem Maria Moreira, Alberto Agripino, Emilia Soares, Gustavo Braga Pinheiro.

— Não foi attendido no pedido que fez para que lhe abrissem um café "Expresso" na gare da estação do Meyer, o sr. José João Barbosa Brandão.

— Deferido, foi o despacho exarado pelo director no requerimento de que gostou Caetano da Cruz, indicando para a ser pagos a Antonio Pereira de Andrade Bastos.

— Com as providencias postas em pratica pela administração da Central do Brasil, sobre a acquisição de combustivel, já se annunciou ao proximo mez, o serviço de transportes naquella ferrovia. A Central do Brasil obteve do sr. ministro da Viação autorização para comprar carvão por concorrencia.

— A estação D. Pedro II fornecerá hontem, por conta dos diversos ministerios e repartições publicas, 86 passagens simples de ida, 42 de ida e volta e 15 destinadas a immigrantes.

— Foi promovido a machinista de 4ª classe, por antiguidade, o praticante de machinista Alvaro de Souza.

— Foi designado guarda da estação, de 4ª classe, o extranumerario Domingos Rangel.

"Folha da Manhã" e "Folha da Noite"

Diarios independentes, de grande circulação, na capital e no interior de S. Paulo.

Para assignaturas e publicações, dirigir-se á Avenida Rio Branco n. 117, 1º andar, e na filial, á rua da Carioca n. 13, primeiro andar, das 8 ás 5 horas da tarde.

(6773)

Um caso grave que se está apurando na Alfandega

O inspector da Alfandega, tendo em vista as denuncias do ajudante de guarda-mór, dr. Rogerio Freire, que flagrou a tripulação da lancha "Miguel Calmon", composta do patrão Felippe Soares Montão, o motorista Lindolpho de Aguiar e os marinheiros Antonio de Azevedo e Antonio Geraldo dos Santos e, ao proprietario da lancha, "Philippe Hue", Gisbert e outros, levando de bordo do vapor "Giuseppe Cesare" tecidos lançados ao mar, determinou o enquerito respectivo. — O sr. Pedro Carvalho, ajudante de guarda-mór "Giorgio Cesare" receberam esse contendo, contrabando, devidamente em sua repartição, que fosse detalhe inicio do processo, se fosse da suspensão de destino o despacho respectivo conforme, rigoroso inquerito, a fim de apurar as responsabilidades que cabem a cada um dos tripulantes, que, dentro de dias, serão ouvidos, bem como procedido pessoalmente, a requerimento, quanto se afirma, que hontem estiveram tambem e mais autoridades, e que deverá baixar o processo respectivo para a apuração das responsabilidades dos autores dessa lesão e ensaios de falsidade, se tratar de outra repartição.

Uma vaga de fiel de thesoureiro no Correio Geral

Nos termos do art. 591, n. 18, do Regulamento, passou a dirigir interinamente o fiel de thesoureiro, a ser ..., Arthur da Silva, do cargo de 1º pagador dos Correios, Enock Pereira da Silva, ao cargo de fiel de thesoureiro de 2ª classe, o de 5ª classe do thesoureiro Geral dos Correios.

Notas suburbanas

Todos os Santos reclama providencias - Anchieta ao abandono - A Irmandade de N. S. de Bomsuccesso.

A rua José Lourenço, na estação de Anchieta, sem luz, e invadida pelo matto, no maior abandono

Parece terem sido olvidadas pelos encarregados da limpeza, determinadas ruas da estação de Todos os Santos, porquanto uma carta que recebemos nos informa que é vergonhoso o estado de immundicie em que se acham as ruas Honorio, Cirne Maia, Getulio, Tenente Costa e D. Clara.

Adianta o nosso missivista que ás vezes, isto raramente, faz-se a capinação, mas, como não existem carroças para transportarem o capim, as turmas deixam em pequenos montes á beira das valas, onde á miude tambem se vêm gallinhas mortas, colchões velhos, pedaços de colchão e tudo quanto entendem, por não haver fiscalização.

De forma que taes ruas da estação de Todos os Santos, apresentam um aspecto contristador, dando uma pessima impressão aos que por ellas transitam, tendo o dever de zelar pela conservação das mesmas!

É que os responsaveis pelos serviços de limpeza publica não desejam se occupar com essas cousas de exame e por isso não é possivel melhorar e limpeza, embora seja isso a resultante cumprimento do dever. Preferem a lei do menor esforço por ser menos incommodo.

As populações, entretanto, que não subscrevem taes conceitos, reclamam e com justa razão sobre ese estado de immundicie em que se encontram tres ruas que comprovam o abandono em que as deixaram, dirigimo-se, por nosso intermedio ao governador da cidade afim de que mande sejam tomadas as providencias mais rapidas sejam providenciadas.

Anchieta

Temos documentado sempre o estado miserando em que se encontram todas as localidades suburbanas reclamando constantemente a attenção dos poderes municipaes.

Anchieta é uma das zonas mais "esquecidas" pela prefeitura, pois as suas vias publicas estão horriveis.

Para exemplificar tomamos uma das mais importantes, aquella que fica fronteira á estação e é de enorme transito e denominada José Lourenço, que totalmente povoada não tem nem luz nem limpeza alguma!

Calcule-se, pois , todas as outras da vasta zona.

Immundas, esburacadas, sem agua, sem luz, em summa, sem melhoramento de especie alguma.

Ora, comprehende-se que semelhante estado de abandono não póde continuar e nestas condições appellamos, em nome dos interesses dos moradores de Anchieta, para o prefeito lançar as suas vistas protectoras sobre a referida localidade suburbana.

Engenho de Dentro

O perimetro da rua Luiz Silva, entre Teixeira de Azevedo e Benicio de Abreu se encontra em misero estado.

Sem o calçamento e illuminação, esse trecho apresenta uma impressão desagradavel, que deve desapparecer com urgencia, pois é habitado e ninguem póde residir em logar naquellas condições.

Fica, portanto, o aviso que moradores da rua Luiz Silva nos pedem dirijamos ao engenheiro municipal do districto, afim de ser attendido.

Bomsuccesso

De accordo com o regimento em vigor foi eleita a nova administração da Irmandade de Nossa Senhora de Bom Successo, de Inhauma, que servirá de 1926 a 1927, ficando assim organizada:

Juiz, dr. Antonio Martins de Souza; vice-juiz, Francisco Gonçalves de Abreu; 1º secretario, dr. Eduardo da Rocha Costa; 2º secretario, Luiz Rodrigues Moreira; thesoureiro, Augusto da Rocha Costa; 1º procurador, Luiz Pereira de Mello; 2º procurador, Salvador Onida; definidor, Guilherme Jacintho Jorge; orador, Manoel de Castro Bousoir. Juiza, D. Margarida Vidal Martins; vice-juiza, d. Maria Vidal de Abreu; definidora, d. Carlota Ganeti Onida. Mesarios — Joaquim Gonçalves, Domingos dos Santos, dr. José Teixeira de Castro, Emilio Barreto, Antonio Ferreira Amaro, Arceu Macedo, Antonio Luiz Esteves, José Coutinho da Fonseca, José Borges, Antonio Ramos, Joaquim Maria Mesquita, João Gomes, major José Seraphim de Mello, João Dias dos Reis, Francisco Antonio da Silva, Achilles Bernardozzi, Antonio Gonçalves, Ricarte da Rocha Costa, dr. Jubal de Carvalho Lima, Armando Pereira de Mello, Bartholomeu Cesar de Vasconcellos, Domingos Martins Machado, Francisco Pereira Bastos, Fausto Caldeira, Florentino Baptista, Gaudencio Martins de Souza, José Rodrigues, José Antonio Rodrigues, José Rodrigues Tavares, Januario Monteiro, Thomaz Tojeiro Y Casqueiro, Aquilino Lopes, Custodio Antunes Barboza, Manoel Teixeira de Figueiredo, Tercio Machado, José Pinto, Manoel Carneiro, Gaudencio Sias, José Ribeiro Bessa e Luiz Gregorio dos Santos.

VAMOS ATÉ A ESQUINA...

Por motivo da respectiva ampliação, liquidamos todo o nosso stock — de chapéos —

PICARETAS DESDE 4$800

APROVEITEM

CHAPELARIA LUSO BRASILEIRA

56 AVENIDA PASSOS 56 — Telephone, Norte 1089

(7834)

NOTAS RELIGIOSAS

Devoção a Santa Cecilia, em Vigario Geral

Apesar da inclemencia do tempo, realizou-se, em parte, domingo passado, a festival que esta Devoção organizou em comemoração a santa padroeira e do catholico recentemente construido nessa localidade.

Foi inaugurada a Capella em Monsenhor Xavier da Cunha, havendo missa cantada, acompanhada de baptisados, tendo sido, porém, prejudicada a procissão que ficou transferida para o proximo domingo 28, ás 4 horas da tarde, devendo haver novos festejos, de cujo programma já conhecemos, será levado a effeito em commemoração ao 2º anniversario da inauguração da capella, surgindo na referida localidade que se realizará, com toda solemnidade, no dia 8 de dezembro do corrente anno.

Matriz de S. Joaquim — Parochia de E. Santo

Terá inicio nesta Matriz, ás 7 1|2 da manhã, o novenario preparatorio para a festa da Immaculada Conceição

O ministro da Fazenda dispensou as multas

Em face do parecer e nos termos do paragrapho unico do artigo 233 do regulamento do imposto de consumo, o ministro da Fazenda resolveu dispensar a multa de 400$000 imposta pela Recebedoria do Districto Federal a José Soares de Oliveira, por infracção do regulamento do imposto de consumo, tomando, assim, em apreço o pedido de reconsideração feito pelo interessado do acto que lhe havia negado provimento a outro recurso.

S. Ex. dispensou, igualmente, a multa de 600$000 imposta pela mesma Recebedoria a J. Cunha & Pereira, por infracção do mesmo regulamento.

BEBEU IODO

Helena Dias Ferreira de 22 annos de edade, moradora á rua Julio do Carmo n. 180, tentou contra a existencia, ingerindo regular quantidade de iodo, em sua propria residencia.

O motivo que levou Helena a praticar desse acto de loucura, é ignorado.

Soccorrida pela Assistencia, Helena foi posta fora de perigo, retirando-se para sua casa.

A policia do 9º districto não teve conhecimento do facto.

O CONTRA-PESO DE UM ELEVADOR QUASI ESMAGA UM OPERARIO

A victima, pouco depois, veiu a fallecer no Prompto Soccorro

Nas obras da Casa Allemã á Avenida Rio Branco, a cargo da Companhia Brasileira de Cimento Armado, houve mais um desastre cuja victima perdeu a vida momentos depois.

Trabalhava o operario Maximino Ferreira, portuguez, de 45 annos de idade, morador á rua do Cattete, no serviço de que fôra encarregado quando aconteceu ficar imprensado pelo contra-peso do elevador que quasi o esmagou.

Conduzido para o Posto Central de Assistencia, onde foi medicado, internaram-no no Hospital de Prompto Soccorro, por ser gravissimo o seu estado.

Poucos minutos após a sua internação, o infeliz operario veiu a fallecer, sendo o seu cadaver removido para o necroterio do Instituto Medico Legal.

Esse facto só não ficou ignorado do publico, por isso que os companheiros de trabalho do morto trataram de divulgar, pois já são quatro as victimas da falta de attenção e cuidados dos patrões que só cuidam dos seus proprios interesses em prejuizo dos pobres operarios, victimas, em geral da ganancia daquelles que deviam ser os primeiros a procurarem dar o relativo bem estar aos factores principaes de seus lucros e vantagens, adoptando medidas de tal ordem, que viessem facilitar e garantir melhor a inviolabilidade physica de seus operarios.

CASA DE SAUDE E MAT. DR. A. HYGINO

RUA HADDOCK LOBO, 13 — Telephone Villa 1859

Installações modernas. Preços modicos.

Aposentos especiaes para doentes do interior.

dos Drs. A. HYGINO e A. HYGINO FILHO.

(8043)

Sobre o sello dos contratos de fretamento de navios

No processo em que o delegado fiscal, em Sergipe submetteu á consideração superior o despacho que proferiu no processo originario da Alfandega de Aracajú referente ao sello devido pelos contratos de fretamento de navios da Companhia Nacional de Navegação Lloyd Brasileiro, relativo aos annos de 1921 a 1924, que deviam ter sido pagos na época devida, por aquella repartição de tirar os sellos nos termos do artigo 36, do artigo 36 que do que trata o artigo 36, do artigo 36, do ministro da Fazenda proferiu o seguinte despacho:

"Tendo o assumpto sido resolvido em 1ª e 2ª instancias com fundamento no principio de equidade, o que é privativo deste ministerio, julgo nullas essas allegações, approvo o despacho do sr. delegado fiscal e determino que o processo volte á Delegacia Fiscal e á Alfandega a sua competencia para que, attendidas as formalidades legaes, se profira nova decisão".

A's fazendas da União existentes no sul

O director do Patrimonio Nacional de ordem do ministro da Fazenda, determinou ao delegado fiscal, no Paraná, o exame das terras dessas fazendas que se encontram com pessôas escolhidas pelo governo, ao governo que não possam ser vendidos, afim de se recolher a importancia necessaria em condições satisfactorias, seja dada a tutela e o conselho daquelle ministerio no seu ajuste que ao mesmo parece no modo de prestar ou ser reconhecido para as questões no caso do estado...

— O mesmo director recommendou ao delegado fiscal, no Paraná, que, de accordo com as instrucções recebidas, faça a transferencia das fazendas da União, situadas no Paraná, administradas pela Fazenda, a cargo do Ministerio da Agricultura e que deverá ser feita a medição e demarcação dessas fazendas.

Promoções e nomeações para os Correios do Pará

O director geral dos Correios assignou portarias promovendo, por merecimento, a carteiro de 1ª classe, da administração dos Correios do Pará o carteiro de 2ª da mesma repartição, Ladislão Soares de Souza; a carteiro de 2ª, o de 3ª, José Cavalcante da Graça, e nomeou carteiro de 3ª classe da mesma administração o conductor de Malas, Antonio Augusto de Magalhães Ramos.

UMA PAREDE CAE E FERE UM MENOR

Foi medicado no posto central de Assistencia, o menor Alcebiades, de 13 annos de edade, filho de Alcina de Oliveira, residente á rua Aristides Lobo n. 92, que apresentava um ferimento na cabeça e escoriações generalisadas.

O menor Alcebiades declarou ter sido victima da queda de uma parede, na rua Frei Caneca.

A policia do 9º districto ignora o occorrido.

Multas por sonegação de impostos

O ministro da Fazenda deferiu o requerimento em que a firma M. Fernandes & Cia., estabelecida em São Christovão n. 500, pede permissão para pagar em prestações mensaes a sua divida de 7:200$120, de multa e sonegação do imposto de consumo, fixado em seis o numero de prestações sendo a primeira de 1:200$120 e as demais de 1:200$000.

Para um quartel destinado á Força Militar Fluminense

O prefeito de Nictheroy promulgou hontem, a deliberação da Camara Municipal daquella cidade, que o autoriza a doar ao Estado do Rio um terreno situado á rua General Castrioto, para nelle ser construido o novo quartel da Força Militar Fluminense e dá outras providencias.

Associação Brasileira de Imprensa

Sob a presidencia do sr. Barboza Lima Sobrinho, presentes os srs. João de Mello, Paulo Vidal, Alfredo Neves, Nogueira da Silva e Paulo Filho, realizou-se hontem a sessão semanal da directoria da Associação Brasileira de Imprensa. Lida e approvada a acta da sessão anterior, foi dado conhecimento aos presentes de um telegramma do governador de Bahia, em resposta ao do presidente da Associação sobre uma aggressão soffrida por um jornalista bahiano.

Lida uma carta do dr. Magalhães Castro, doador do terreno em que se acha o Retiro dos Jornalistas, que está para ser vendido, por autorização da assembléa geral, foram trocadas idéas e resolveu-se submetter o caso á apreciação do conselho administrativo em sua primeira reunião.

Foi lido um officio da directoria da Liga Brasileira de Hygiene Mental, sobre a "prophylaxia do suicidio", pedindo á Associação sua collaboração no sentido de fazerem sahir attenuadas, nos jornaes, as noticias de morte voluntarias.

O presidente communicou ter recebido da delegação paulista um relatorio dos seus serviços. Resolveu-se dar publicidade ao officio. O presidente communicou que havia patrocinado a conferencia ha dias realizada pelo jornalista cubano Lamor Schweyer, a cujo embarque compareceu.

Foram acceitos socios os srs. Antonio Carlos de Souza Teixeira, da revista de Sociedade Rural Brasileira; Hahned Hassan Mettar, do "Diario da Noite" e "O Reporter", de São Paulo. Foram concedidas carteiras aos socios Mathias Monteiro de Barros, da "Folha Medica" Alfredo Conrado Niemayer, da "Gazeta da Bolsa"; João Costa Ribeiro, do "Diario de Minas".

Nada mais havendo a tratar foi encerrada a sessão.

Vão servir no Rio Grande

Foram mandados servir na 3ª região, no Paraná, os seguintes officiaes pharmaceuticos: 1º tenente Homero Caceres, do Hospital Militar de Curityba e 2os tenentes André de Albuquerque Filho, addido ao Deposito de convalescentes de Campo Bello, Manoel Antonio de Figueiredo, do Laboratorio Chimico Pharmaceutico Militar e José Leite Bittencourt Calazans, do Hospital Central do Exercito.

Notas recreativas

O grande baile do «Grupo dos Trouxas», do Club dos Democraticos

A festa da Ala dos Invenciveis dos Democraticos de Madureira e a recita do Club Dramatico do Andarahy

Os bailes de sabbado e domingo na cidade e suburbios

Toda a correspondencia deve ser dirigida á redacção, 1º andar, ao redactor das "Notas recreativas", (Altamira).

O "Correio da Manhã" só comparece ás festas para as quaes receba convite e isto por uma pessoa.

CLUB DOS DEMOCRATICOS — O "Grupo dos Trouxas", um dos bons elementos do glorioso "Castello", effectua amanhã, grandioso baile para commemorar o anniversario natalicio do "Cidadão Carangola".

Lord Turquinho, secretario do grupo desde hontem anda em uma azafama enorme distribuindo convites para a agradavel "soirée" que nos affirmou será estupenda, na altura do grande e querido club e do homenageado.

Nem podia ser de outra fórma, tratando-se de uma festa no Club dos Democraticos, fatalmente ella tem de ser imponente, magnifica, maravilhosa.

Demais, o "Grupo dos Trouxas" é composto, como os demais grupos do "Castello" invicto de gente de fibra, da rapaziada que valentemente defende as tradições da Aguia valorosa, dahi o esperado e retumbante successo do baile, reflexo de todos quantos se realizam sob o invencivel pavilhão alvi-negro.

A "soirée" de amanhã vae, portanto, mais uma vez, mostrar a pujança da cohorte illustre de denodados "carapicús".

Mais vinte e quatro horas, pois, e o Club dos Democraticos proporcionará ensejo para uma noite encantadora.

No dia 30, reune-se o valoroso club, em importante assembléa geral, sendo confirmado o grito de — Carnaval na rua!

BOHEMIOS DE BOTAFOGO — Um baile attraente vae ser realizado amanhã, neste popular club da Praia de Botafogo.

LYRIO DO AMOR — No "Vergel", effectua-se amanhã, delicioso baile, que obterá grande concurrencia.

FLOR DO ABACATE — Mais um baile primoroso, será levado á effeito amanhã, no "Galho", o que é motivo de se dar parabens aos seus frequentadores.

RECREIO DE SANTA LUZIA — Amanhã, estará engalanada a conhecida sociedade recreativa da Praça da Republica, com o baile magnifico que vae effectuar.

FAMILIAR RECREIO CLUB — Neste conhecido club, realizam amanhã, interessante festival, os srs. José Otolograno e Mario Vicente.

RESISTENCIA DOS COCHEIROS — Uma festa que deve merecer o apoio de todos, é a que se effectua amanhã, na sociedade da rua Camerino, em beneficio do cocheiro Francisco Antonio Cardoso, que se acha impossibilitado de trabalhar.

CLUB ARTE E INSTRUCÇÃO — Assignado pelo secretario, sr. Waldemar Gomes, recebemos convite para a imponente "soirée" dansante que este bemquisto club effectua no proximo domingo.

AMANTES DA ARTE CLUB — Esta distincta sociedade da rua da Passagem n. 104, effectua domingo, linda "soirée" dansante, tendo a sua directoria nos enviado gentil convite para a referida fetsa, que deve transcorrer sumptuosa.

TURMA DE CHRONISTAS CARNAVALESCOS — Effectua amanhã, mais uma reunião preparatoria da grande festa annual, que será realizada no dia 19 do mez proximo, esta agremiação de jornalistas.

— No dia 5, a Turma irá incorporada ao Campo de Sant'Anna, afim de tirar uma photographia de todos os seus membros.

PAPOULA DO JAPÃO — Será attraente, o baile de amanhã, no conhecido rancho da rua Senador Pompeu, porque a sua directoria vêm cada vez mais se esforçando para tal resultado.

REINADO DE SIVA — Está resolvido que amanhã, esta antiga sociedade realize um grande baile e necessariamente pelos preparativos feitos, deve ser brilhantissimo.

CHUVEIRO DE PRATA — Amanhã, vae este club realizar um baile cheio de agradaveis surprezas, o que fará ter a "Banheira" uma enchente colossal.

CLUB DRAMATICO DO ANDARAHY — O antigo club da rua Barão de Mesquita, effectua amanhã, a sua recita mensal, sendo representada a esplendida comedia em 3 actos, traducção de Eduardo Garrido, "Os tres chapéos".

Esta comedia foi ensaiada por Antonio Lobo e montada por Hernani Torres, dois competentes no assumpto.

O desempenho está á cargo de amadores conhecidos e dahi o successo que se espera, confirmando os creditos do Club Dramatico do Andarahy.

FILHOS DE TALMA — Realizou-se hontem, conforme fôra noticiado, a assembléa geral para eleição da nova directoria da mais antiga das nossas sociedades dramaticas. Opportunamente, daremos a relação dos seus novos directores. O festival que estava marcado para amanhã, foi transferido para o dia 11 de dezembro, em virtude de haverem adoecido dois dos artistas que deverão tomar parte no espectaculo. Essa circumstancia, se, por um lado, constrange, por se tratar de molestia, por outro, alegra, pois dará oportunidade a maior apuro ao já aliás competente corpo scenico da estimada associação artistico-recreativa.

CENTRO GALLEGO — A "Commissão dos Principes", está em preparativos para a sua festa de 3º anniversario, que trancorrerá no proximo mez de janeiro. Dois afamados "jazz-bands" serão contratados, afim de que os dansarinos não tenham um só momento de descanço. A "Commissão dos Principes", em reunião realizada no dia 23 do corrente, accórdou que fosse presidente de honra da mesma, o nosso collega de redacção Pillar Drummond, que acceitou essa prova de consideração no "Correio da Manhã", com desvanecimento. A "Commissão" ficou, assim, composta dos seguintes cavalheiros: presidente de honra, Pillar Drummond; presidente, José Negreira; secretario, Antonio Haidanos; thesoureiro, Miguel Negia; procurador, Diogo Haz Fontela; auxiliares, Manoel Liro, Antonio de Oliveira, Alvaro Dias Jesus e alguns outros.

CLUB HADDOCK LOBO — Ainda ha pouco empossada, já a directoria do sympathico centro de finos elegancias da freguezia do Engenho Velho desenvolve grande actividade, para a grandiosa festa de anniversario, que será effectuada no dia 4 do mez entrante. Uma commissão, composta de intransigentes defensores do Haddock Lobo, incumbiu-se da engalanação da séde, o que equivale dizer que ella vae ser transformada em verdadeiro paraiso.

Para tratar de assumptos outros, o presidente Solidonio Leite Filho solicita hoje o comparecimento dos demais directores, ás 9 horas, na séde social.

FLOR DE S. JOÃO — Na "Capella", vae effectuar-se amanhã um baile chic, e assim os "devotos" não terão senão motivos de alegria comparecendo á essa bella festa.

ESTRELLA D'ALVA — Cheio de encantos, transcorrerá o "sarão" dansante, que nesta sympathica sociedade recreativa, será levada á effeito amanhã.

RAMALHO A. CLUB — A "Embaixada dos Independentes", filiada á este elegante club da Praça 11 de Junho, realiza domingo, imponente festa, que aucançará ruidoso successo.

A festa vae ser magnifica, pois a "Embaixada" muito caprichou para esse resultado.

GREMIO 11 DE JUNHO — O elegante centro de diversões familiares, effectuará amanhã, a sua "soirée" mensal.

Associação frequentada pelo escól da nossa sociedade, proporcionando sempre as melhores festas aos seus socios e convidados, conquistou por essa fórma, enorme prestigio, advindo-lhe dahi o excellente conceito que desfruta.

Será, pois, a "soirée" de amanhã, de intenso brilho, recordando assim todas as que lhe têm antecedido.

VETERANOS CARNAVALESCOS — No domingo, o antigo club da Praça do Engenho Novo, leva á effeito, um baile, a que a sua directoria dispensou grandes cuidados, dahi se esperar além de franco successo, grande concurrencia de gentis damas e amaveis foliões.

ELLES TE DÃO — Continuando a conquistar applausos pelos interessantes bailes que promove, a sympathica sociedade carnavalesca da rua Dr. Bulhões, no Engenho de Dentro, realiza domingo, mais uma tarde-dansante sumptuosa.

ENGENHO DE DENTRO CLUB — Realiza domingo, bellissima vesperal, o acreditado club da Avenida Amaro Cavalcante.

FELISMINA MINHA NEGA — O conhecido bloco de Quintino Bocayuva, realiza amanhã, uma vesperal magnifica, que além de ser concorridissima, vae resultar brilhante, pelo capricho com que a directoria costuma organizal-as.

CASINO SUBURBANO — A tarde-noite dansante que domingo, vae ser levada á effeito no elegante club da Avenida Amaro Cavalcanti, no Encantado, obterá os mesmos triumphos das anteriores, porque está organizada com grande capricho.

DEMOCRATICOS DE MADUREIRA — A "Ala dos Invenciveis", valorosa legião de socios do estimado club, realiza amanhã, um formidavel baile, que terá o concurso do "Jazz-Germania".

O "Castello" suburbano, terá portanto, opportunidade para offerecer aos seus admiradores e os da "Ala dos Invenciveis", momentos agradaveis e inesqueciveis.

FLOR DA LYRA — Realiza no proximo domingo, esta conhecida sociedade recreativa, uma attraente tarde-noite dansante, que terá grande concurrencia.

SOCIEDADE MUSICAL FRANCISCO BRAGA — Em sua séde, á rua D. Romualdo, 19, no Curato de Santa Cruz, haverá amanhã, esplendido baile mensal, para brilhantismo da qual, muito se esforçou a sua digna directoria.

PENHA CLUB — Do conhecido amador dramatico, J. Jacarandá, recebemos convite para a sua festa artistica a realizar-se no sabbado, 4 de dezembro, acompanhado do programma respectivo.

A primeira parte constará de uma ouverture ao piano pela maestrina Olinda Smith.

Na segunda, será exhibida a comedia-drama, em 3 actos "Fogo do céo", em que tomarão parte os applaudidos amadores nmes. Thereza Magalhães, Amelia Jacarandá, Edgard Magalhães e Olympio Caniné.

Na terceira parte, será representada a opereta em um acto, ornada de 11 numeros de musica, intitulada "O tio coronel", interpretada pelos estimados amadores Odette Assumpção, Esther Assumpção, Olympio Caniné e Edgard Magalhães.

A ultima parte constará de um acto de variedades, por diversos amadores, fazendo-se tambem ouvir a actriz cantora Leontina Vignat.

A "mise-en-scéne" estará á cargo do amador Machadinho, no ponto servirá Antonio Rocha, a contra-regra, de Antonio Aguiar, chefe do movimento, João Chaves, sendo o "cabaretier" desempenhado pelo amador I. Padrão.

TRINOZ

— DE —

Ernesto Souza

Reconstituinte estomacal

TONICO DO SYSTEMA NERVOSO

applicado em casos chronicos que já levavam o doente ao desanimo, o *TRINÓZ* tem dado resultados sorprehendentes. Pessoas que tinham mesmo verdadeiro horror á comida, sentam-se hoje á mesa com satisfação.

(Ap. D. N. S. P. n. 325 1—10—917)

Com prazer a gente [come,
Tomar TRINÓZ é [ter fome.

(6826)

SEM FIO

AS IRRADIAÇÕES DE HOJE

Radio Club

(Onda de 320 metros).

A' 1 hora — Boletim commercial e noticioso.

De 1,30 ás 2 horas — Discos seleccionados.

Das 4 ás 5 horas — Discos de musicas de dansa.

Ds 5 ás 5,30 — Boletim commercial e noticioso para o interior do paiz.

Das 7 ás 8,40 — Orchestra do Hotel Central, regida pelo maestro Affonso Ungerer — Discos seleccionados — Notas de interesse geral.

Das 8,40 ás 8,55 — Boletim commercial e noticioso para o interior do paiz.

Das 8,55 ás 9,05 — Intervallo para recepção dos signaes horarios de SPY.

Das 9,05 em deante — Concerto sob a direcção do maestro J. Octaviano.

O programma deste concerto será annunciado durante ás irradiações da noite.

—:—

Por que não vos alistaes no quadro social da Radio Sociedade e do Radio Club do Brasil? Ellas carecem do vosso auxilio no afan louvavel de diffundir a radiocultura entre o povo brasileiro.

Radio Sociedade

(Onda 400 metros)

A's 12 horas — Hora certa.

A's 12 horas 1 minuto — Jornal do Meio-Dia — Pagina agronomica. Supplemento musical.

A's 5 horas — Musica pela orchestra da Sorvetaria Alvear, regida pelo maestro Manescul.

A's 5,45 — Hora certa.

A's 5,46 — Quarto de hora infantil pela senhorita Maria Elisa Reis.

A's 6 horas — Jornal da Tarde (Informações commerciaes para o interior do paiz).

A's 7 horas — Hora certa.

A's 7 horas 1 minuto — Discos.

A's 8,30 — Jornal da Noite.

A's 8,30 — Palestra sobre assumpto de hygiene pelo dr. Sebastião Barroso.

A's 8,45 — Lição de inglez pelo professor Luiz Eugenio de Moraes Costa.

A's 9 horas — Concerto no studio da Radio Sociedade, com o concurso da sra. Hilda Borges Curty, do sr. Navarro e da orchestra da Radio Sociedade.

Programma do concerto

1 — Orchestra. 2 — a) Golondron: Vives Maruxa; b) Serrano: Canção hungara — Sr. Navarro Sola. 3 — Orchestra. 4 — Orchestra. 5 — a) E. Paladilhe: Psyché; b) Dell'Acqua: La vierge a la cheche — Sra. Hilda Borges Curty. 6 — Orchestra. Intervallo. 7 — Orchestra. 8 — G. Verdi: Simon Bocanegra (aria) — Sr. Navarro Sola. 9 — Orchestra. 10 — a) David de Souza: Fiandeira; b) Alvarez: Granada — Sra. Hilda Curty. 11 — Orchestra. 12 — Francisco Manoel: Hymno Nacional — Orchestra.

—:—

A radiotelephonia, para seu amplo desenvolvimento, precisa de vossa cooperação. Inscrevei-vos no quadro social do Radio Club e da Radio Sociedade, o quanto antes.

UM AVISO DE INTERESSE

As sédes das duas grandes corporações de radio nesta capital, são as seguintes:

Radio Sociedade: Pavilhão da Tcheco Slovaquia, da antiga exposição do centenario á Avenida das Nações. Telephone: Central 2074. *Radio Club*: Edificio do Lyceu de Artes e Officios, á rua Bethencourt Silva. Telephones: Central 230 e official.

Tanto uma como outra admittem socios mediante a mensalidade de cinco mil réis. Os pedidos de admissão podem ser feitos mesmo pelos telephones indicados.

CÔRTE DE APPELLAÇÃO

Terceira Camara

Sob a presidencia do desembargador Saraiva Junior, no impedimento do effectivo e do mais antigo, secretariado pelo chefe de secção, Pires Junior, reuniu-se, hontem, a Terceira Camara, comparecendo os desembargadores Alfredo Russell, Costa Ribeiro, Collares Moreira e Souza Gomes.

Foi julgada apenas a appellação civel n. 8.040 (desistencia) — Relator, o desembargador Souza Gomes; appellante, Companhia Brasileira de Exploração de Portos; appellado, Pedro de Oliveira. Foi homologada a desistencia, unanimemente.

Autos com vista, correndo prazo: Ao dr. José Maria da Silva Riesa Junior, os autos n. 1.113, appellantes, Henrique Pereira e sua mulher; appellada, Thereza Christina da Costa Guerra.

Ao dr. Uldarico Medina Pereira do Lago, os autos n. 6.747, embargantes, dr. Xisto Jorge dos Santos e sua mulher, embargados, Francisco Ferreira da Costa Junior, sua mulher e outros.

Circulo dos Officiaes Reformados do Exercito e da Armada

Em sessão da directoria, realizada a 24, foi marcado o dia 29 do corrente, por ser 28 domingo, para a reunião da assembléa geral que tem de eleger nova directoria para o biennio 1926-1928.

A eleição terá começo ás 2 horas, 1ª convocação, e ás 3 horas a 2ª convocação. Não ha avisos especiaes, pedindo a directoria o comparecimento de todos os socios.

A 30 do corrente termina o prazo para a apresentação das declarações do imposto de renda, aos socios serão ministradas todas as informações, diariamente, na séde do Circulo pelo director-thesoureiro, de 1 ás 3 horas da tarde.

Secção Automobilistica

Os methodos modernos de fabricação de laminas de molas

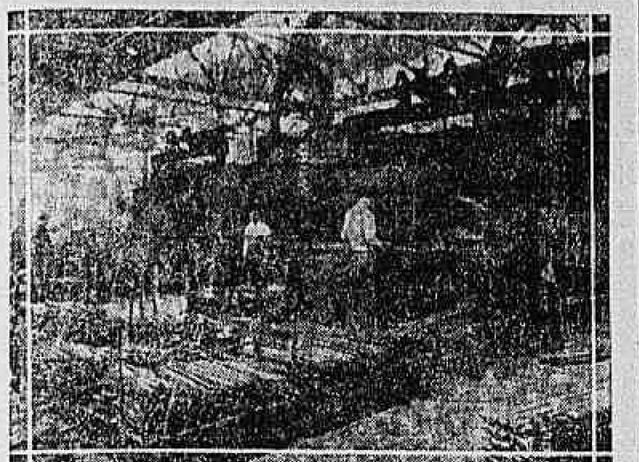

Este cliché mostra dois fornos automaticos com os respectivos conductores mecanicos. Estes levam as laminas aos fornos e depois de andarem algumas pollegadas, baixam-se, deixando as laminas no forno voltal em posição e recomeça o mesmo movimento.

Durante os dez ultimos annos os methodos e machinas usados na fabricação de laminas de molas para automoveis e outros vehiculos têm soffrido modificações radicaes. Neste dominio, como em muitos outros ramos da industria o automovel foi a causa directa da adopção de methodos inteiramente novos. Foi necessario de facto, combinar a uma producção enorme, uma qualidade superior á que exigia o typo de vehiculo em uso até então.

Nos Estados Unidos, especialmente, a maior parte dos fabricantes de automoveis encommendam a outras fabricas especialistas o fornecimento de differentes orgãos do automovel, que muitas vezes é composto, apenas, de peças fabricadas noutras manufacturas.

Uma das maiores fabricas americanas de laminas de molas, cuja superficie cobre 12 hectares de terreno, desenvolveu-se desta maneira á custa dos fornecimentos feitos á industria automobilistica. Por outro lado, isto concorreu, como dissemos acima, para que fossem adoptados methodos os mais modernos, como exige a producção cada vez maior e melhor.

Estes methodos comportam a fabricação continua, com machinismos aperfeiçoados, fornos automaticos e machinas de transporte, etc., que tornam essa fabrica, por assim dizer — uma gigantesca machina automatica.

Seria enfadonho descrever aqui as multiplas operações que constituem a fabricação das laminas de molas; limitar-nos-emos a dar um ligeiro resumo.

A materia prima compõe-se de laminas de aço-chromo-vanadio; essas laminas são transportadas automaticamente aos fornos. Estes, são, tambem, automaticos, e servem não só para a tempera como tambem para dar a fórma ás laminas, o que não seria possivel a frio.

O automatismo dos fornos é obtido por meio de conductores, que levam as laminas ao forno e voltam vasios. A repetição continua deste movimento leva as laminas á outra extremidade do forno, onde a temperatura é mantida um pouco abaixo do ponto de fusão do aço, ao passo que na entrada a temperatura é mais baixa.

Em seguida as laminas são retiradas, formadas e collocadas em bloco, que lhes dá a tempera.

Quando promptas as laminas são submettidas a provas severas, que devem confirmar as previsões de flexibilidade, periodo e amplitude das oscillações, emfim, todos os requisitos que fazem perfeita a suspensão de um automovel.

INSPECTORIA DE VEHICULOS

Exame de motoristas

Chamada para hoje, ás 8 1|2 horas — Elpidio Vieira de Mello, Cantilio Pedro de Souza, Antonio Ledo de Carvalho, Abilio Duarte Ribeiro, Manoel Duarte da Rocha, Marcellino Martins, Florentino C. Sampaio Vianna, Ilka Ribeiro de Almeida, Rodolpho Chamberland e Olintho Sabatelle.

Turma supplementar — Antonio Lauro de Carvalho, Alvaro Antonio Armesto, Raul Chaves, Miguel Pomar Gaya, José de Souza Moraes, Moacyr de Souza Sampaio e José Aggripino da Silva.

Prova pratica — João Baptista Martins.

EXAME DE MOTORNEIRO

Chamada para hoje ás 4 horas da tarde na Companhia Light — Estevão José Losada, Antonio Cardoso, João Fernandes de Azevedo, José Pereira da Silva, Victorino José de Souza, Antonio Ferreira de Souza, João dos Santos Rodrigues, Adriano Lopes Pinto, Manoel Genuino da Silva e Reynaldo Francisco da Silva.

Um novo typo de engrenagem de differencial

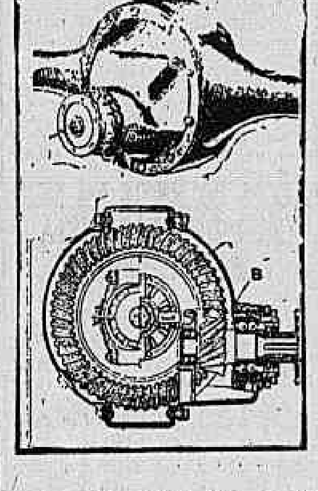

O differencial dos novos carros Packard é do typo "Hypoide" de Gleason. Como se vê no schema supra, o eixo do pinhão fica alguns centimetros abaixo do eixo da corôa.

Uma "performance" americana na França

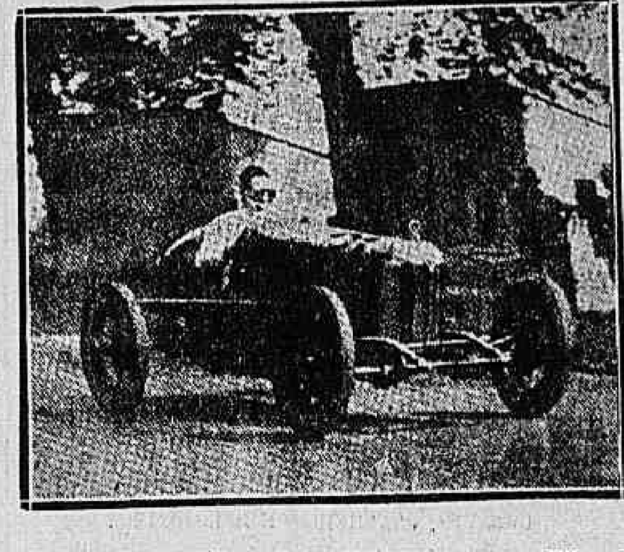

O famoso az do volante Eldridge e o carro Miller de 2 litros, com o qual fez o kilometro lançado á razão de 224,230 km. por hora, na estrada de Arpajon, na França. Foi uma das raras "performances" de carros americanos na Europa.

UMA EXCURSÃO EM AUTOMOVEL PELO INTERIOR DA BAHIA

Bahia, 24 (A. A.) — De uma excursão em automovel, pelo interior do Estado, tendo percorrido sete municipios, regressaram a esta capital os srs. A. Dawson e Mitchell, consules dos Estados Unidos e da Inglaterra.

Os srs. Dawson e Mitchell sairam daqui no sabbado, dirigindo-se a S. Sebastião do Passé e dahi a Santo Amaro, onde descansaram, almoçando na Usina Alliança, tendo tambem visitado outros estabelecimentos industriaes desta localidade.

Em seguida, continuaram a viagem para a cidade Feira de Santa Anna. Nesta cidade assistiram no dia 22 á feira de gado. Retornando, estiveram os excursionistas em São Gonçalo, Campos, Conceição da Feira, Cachoeira e São Felix, indo até Bananeiras, de onde rumaram para esta capital.

Os illustres excursionistas mostraram-se satisfeitos com a viagem.

UM NOVO COMBUSTIVEL A "CARBONITE"

Nestes ultimos annos tem havido, na França, um grande progresso na utilização do gaz pobre nos motores a explosão. Até agora eram usados o carvão de madeira e a madeira, na producção do gaz pobre. Ultimamente appareceu um novo material, a "carbonite", que tem a vantagem de utilizar as aparas e os residuos de madeira, sem valor commercial, e, portanto, de producção normal mais economica.

A "carbonite", resultado das pesquizas do professor Goutal, da Escola de Minas de Paris, e do industrial Hennebutte, é obtida pelo tratamento dos residuos florestaes.

E' um carbono aglomerado, cozido a temperatura moderada, sob a fórma de pequenas bolas ovoides, de composição chimica e poder calorifico constantes. Sua densidade, vizinha de 0,9 é o quadruplo da do carvão de madeira secca. Tem grande resistencia ao esmagamento, não produz poeiras na manipulação e resiste facilmente ás intemperies.

Por sua forma regular, este aglomerado diminue de metade a resistencia á passagem do ar no gazogeno. O oxydo de carbono é produzido facilmente, por permittir o agglomerado a realização de temperaturas elevadas.

No ultimo concurso franco-belga de vehiculos a gaz pobre, obteve a primeira collocação um caminhão Panhard com gazogeno alimentado a "carbonite".

O consumo foi de 4 kilos e meio por 100 kilometros; a velocidade media obtida foi de 30 kilometros por hora. O consumo por cavalo-hora (motor no banco de prova) foi de 407 grammas de "carbonite".

O caminhão tinha a capacidade de 1 e meia toneladas e pesava, completo em ordem de marcha, 8 toneladas.

AUTOMOVEL

Compra-se novo e de boa marca. Cartas para o "Jornal do Commercio" a J. F. (B 4404)

UM NOVO FILTRO PARA GAZOLINA

Schema do filtro "Auto-Klean" Strainers, de fabricação ingleza

O filtro cuja schema illustra estas linhas distingue-se dos de

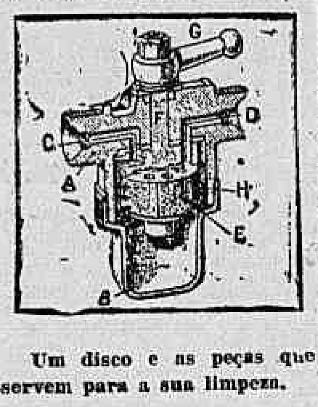

Um disco e as peças que servem para a sua limpeza.

murça, commummente usados e tem a particularidade de poder variar o grão de filtração, se assim se póde dizer.

Compõe-se este apparelho de uma serie de discos montados em um eixo, de que são solidarios, podendo girar com o eixo, que, por sua vez, é manobrado do exterior.

O intervallo que existe entre os discos póde ser mudado conforme o grão de pureza que se deseja. No corpo do apparelho ha tres columnas concentricas, de secção quadrada, que supportam uma serie de peças que se intercallam entre os discos.

Estas peças servem para a limpeza do filtro, o que se obtem fazendo girar a "manette" *G* e esvasiando a cuba *B*, onde caem as impurezas.

Este filtro póde ser usado, tambem, na filtragem do oleo, para o que basta dar aos discos um intervallo razoavel.

CARROS USADOS

A preços, verdadeiramente de occasião, vendem-se de diversas marcas e modelos. Pequena entrada e longo prazo. Rua do Passeio, 48 — 54. (B 3484)

BUICK

Vende-se um de 5 cylindros, em perfeito estado. Preço de occasião — Trata-se sr. Moreira, rua Carvalho Monteiro, 15. (B 4376)

"LANCIA"

Vende-se em perfeito estado e barato um automovel desta acreditada marca; para ver e tratar na rua José Mauricio numero 54. (B 3984)

A corrida de 24 horas da Italia

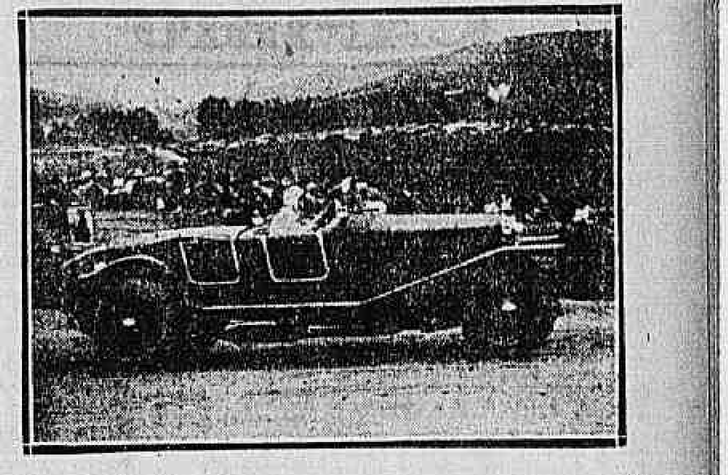

A. Boillot no volante do carro Peugeot de turismo, com que venceu em Monza a corrida de 24 horas, percorrendo 2.615 kilometros, com velocidade de 109 km. por hora. A cylindrada deste carro é de pouco mais de 5 litros.

IV CONGRESSO NACIONAL DE ESTRADAS DE RODAGEM

O sr. Victor Konder, ministro da Viação, resolveu adiar a abertura do IV Congresso Nacional de Estradas de Rodagem, que estava marcada para o dia 28 do corrente.

HUDSON SPORT

Vende-se um perfeito por preço de occasião, com pouco uso. Ver e tratar com Mario. Rua Evaristo da Veiga 142|4. (B 3741)

FORD

Vende-se um fechado, com um anno de uso, em perfeito estado. Trata-se á rua do Cattete n. 91, pharmacia. (B 4256)

A SOCIEDADE PROTECTORA DOS BARBEIROS E CABELLEIREIROS

Commemora hoje o anniversario de sua fundação

Para commemorar a passagem do 51º anniversario da sua fundação, realiza hoje ás 8 horas da noite, a Sociedade Protectora dos Barbeiros e Cabelleireiros, uma sessão commemorativa, á rua Luiz

O sr. Augusto Paulo de Paiva, presidente da Sociedade.

de Camões n. 36, que promette revestir-se de grande solennidade. Serão distribuidos titulos honorificos a diversos socios e uma medalha de ouro ao socio bemfeitor distincto sr. Julio Gomes Ribeiro, além de auxilios ás viuvas, orphãos e socios invalidos, mais necessitados, ás horas do expediente, que estará presente para receber felicitações dos socios que o desejarem cumprimentar pela passagem da grande data social.

A Sociedade Protectora dos Barbeiros e Cabelleireiros, é certamente, entre as instituições beneficentes e de classe desta capital, a que mais se destaca e se distingue pelo seu prestigio, grande desenvolvimento e mais do que tudo pelos inestimaveis serviços que dispensa aos seus consocios e ás suas familias.

Fundada em 26 de Novembro de 1869, á rua da Candelaria numero 7, gabinete dentario do dr. Manoel Lopes de Mattos, por iniciativa de José Simões, auxiliado por mais 13 proprietarios de barbearias, começou desde logo a prestar serviços aos seus socios e á classe e a desenvolver-se, graças aos ingentes e dedicados esforços dos seus directores e principalmente de M. C. de Almeida, presidente da directoria provisoria. Vivendo sob um rigoroso regimen de economias, em consequencia do numero limitado de socios, veiu a Sociedade até 1890, em que com a conversão das suas apolices começou a receber juros em ouro, permittindo-lhe a acquisição de cerca de 10 apolices annualmente, accentuando-se com o seu desenvolvimento financeiro o augmento do seu patrimonio. Por esse tempo já a Sociedade auxiliava muitas viuvas dos seus consocios com uma pensão mensal, que deduzida de 20 º|º para amortização das beneficencias recebidas pelos legatarios. O progresso da instituição permittiu o indulto geral desses descontos, quando o patrimonio attingiu poucos annos depois a cem apolices geraes de 1:000$000. As beneficencias que eram de 20$ mensaes, passaram a 30$, 40$, 50$ e são actualmente de 80$, accrescidas de 10$ por antiguidade do socio; os demais auxilios foram tambem elevados, achando-se, presentemente, assim determinados: auxilios para viagem 200$ e para funeral 100$, pensões aos socios invalidos, 30$ e ás viuvas 12$ remissão desta quando não hajam filhos menores, que vão de 400$ a 550$, tudo mediante a contribuição de 2$, mensaes.

Em 1893 adquiriu a Sociedade o predio em ruinas da rua dos Andradas n. 12, hoje 64, onde mandou construir um bello edificio para a sua séde. Esse predio em 1909, na noite de 12 de maio, foi destruido por um grande incendio, salvando-se apenas a escripturação que se achava dentro de um cofre de ferro, que ainda existe. A liquidação do seguro contra fogo, levada a termo em excellentes condições, graças aos esforços da directoria e de diversos socios permittiu a reconstrucção do predio, que não póde ser aproveitado para séde pelo recuo a que foi sujeito e pelo augmento sempre crescente da instituição. Esse predio que produz o aluguel de 1:000$ mensalmente, além do pagamento de todos os impostos, figura no patrimonio por 80:000$, mas sobe de valor pelos melhoramentos locaes que constantemente se introduzem na grande zona commercial onde está situado. Com a reducção da joia de admissão, que é de 20$, agora augmentou de modo surprehendente o quadro social, que eleva-se nesta data a 1.263, inclusive cerca de 250 remidos, apesar de não serem admittidos novos socios com mais de 40 annos e da exclusão, sem direito a quitação, dos que forem excluidos por falta de pagamento de contribuições. Para esta situação, invejavelmente prospera, em que esta data augusta encontra a Sociedade Protectora dos Barbeiros e Cabelleireiros, muito concorreram as suas diversas directorias, inexcediveis em zelo e dedicação, presididas pelos srs. Souza Villaça, Domingos Baptista, Barnabé Dias, Nunes de Carvalho, Silva Nunes, Cunha Mello, Pinto Leite, Alves Loureiro, Lopes de Mattos, João Maria de Figueiredo, Rodrigues Fontes, Adelino e Silva, dr. José Mendes, Caetano Dantas, Paulo Pereira, Ignacio Bittencourt, Figueiredo Filho, Teixeira Ribeiro, Manoel Vaz, efficazmente auxiliados pelos esforços de elevado numero de socios. Os auxilios transitorios e de pensão dispensados aos socios invalidos, viuvas e orphãos, elevam-se até a presente data á importancia de 340:836$800.

O patrimonio constituido por aquelle predio, 310 apolices de... 1:000$ e outros haveres, excede de 400:000$000.

E' a eloquencia esmagadora das cifras que vem enaltecer os serviços dos que abnegadamente tem continuado o commettimento dos 14 fundadores, todos desapparecidos dentre os vivos.

Foi, assim que esta Sociedade de uma simples e modesta aggremiação de classe, quasi sem elementos para constituir-se, passou a uma grande instituição que desperta o respeito e a consideração de quantos conhecem e admiram a sua organização.

A actual administração é constituida dos seguintes socios: — Augusto Paulo de Paiva, presidente; Ernesto Ferreira Alhaes, vice-presidente; 1º secretario, Julio Gomes Ribeiro; 2º secretario, José Pinto; thesoureiro, Annibal Paulino Rodrigues; e procurador, Manoel Parede de Moraes. Conselho: Manoel Ferreira de Figueiredo, Alberto de Almeida, David Nunes, Manoel Sandamil, José de Moraes, Antonio Francisco da Silveira, José Deocleciano Pereira dos Santos, Ignacio Gomes, José Vieira Leite, Antonio Victorino Martins e José Pereira Areias.

SUICIDIO DE DOIS JOVENS

Belem, Pará, 25 (A.A.) — Suicidaram-se nesta capital, ateando fogo ás vestes depois de embebel-as em kerozene, os jovens Rosa Martins da Silva e Domingos Maciel.

Para lavar sedas

Da Fabrica de Productos Chimicos Tintol, do sr. A. de Moura, recebemos algumas amostras do seu novo producto "Jasp", destinado especialmente á lavagem de sedas e roupas finas.

Autorização para imprimir na Imprensa Nacional

O ministro da Fazenda autorizou a Imprensa Nacional a imprimir 100 exemplares das 721 paginas dactylographadas, contendo dados e informações dos trabalhos executados pela Commissão Especial do Cofre dos Orphãos, bem como dos relatorios já pela mesma apresentados.

O novo consultor da delegacia fiscal em Santa Catharina

O ministro da Fazenda approvou o acto pelo qual o delegado fiscal em Santa Catharina, nomeou o dr. Nereu Ramos para exercer, interinamente, as funcções de consultor da mesma delegacia, por se achar vago esse cargo.

CONSEQUENCIAS DOLOROSAS DE UMA IMPREVIDENCIA

Quando procedia ao engarrafamento do alcool, houve a tremenda explosão e em seguida o incendio do estabelecimento

Morreu um menor e outro está horrivelmente queimado

O facto de consequencias tão lamentaveis que linhas abaixo se vae ler, occorreu no armazem sito á rua Dous de Abril n. 3, em Deodoro, longinquo suburbio do Rio de Janeiro.

O proprietario do estabelecimento, Alberto Ferreira Ribeiro, tendo necessidade de mandar proceder ao engarrafamento do alcool necessario á sua freguezia, encarregou de tal serviço o seu empregado Manoel Rodrigues Marques, um rapaz de quinze annos de edade. Este, depois de collocar junto á pipa as garrafas de que necessitava, entrou a enchel-as. Tal serviço era feito com certa facilidade, pois, era sempre aquelle mesmo empregado que delle se encarregava. Junto ao caixeiro brincava a menor Ilda, de 5 annos de edade e filha do dono do armazem. Em dado momento, Manoel, que a despeito de ser um bom empregado, é tambem muito distraido, sem que lhe occudisse pelo fogo, Alberto Ribeiro, que se expunha, collocou um cigarro á boca e riscou um phosphoro para accendel-o. Num relance, a chamma se propagou ao alcool, occasionando tremenda explosão, que sacudiu todo o estabelecimento, chamando a attenção de quantos se encontravam nas proximidades do mesmo.

Manoel e Ilda foram envolvidos pelo fogo, Alberto Ribeiro, que se encontrava em uma dependencia proxima, correu para os dous, procurando salval-os o que parecia humanamente impossivel, pois as chammas tomavam conta do estabelecimento. Entretanto, momentos após as duas creanças eram retiradas daquella fogueira terrivel. Estavam horrivelmente queimadas. O infeliz Manoel não sobreviveu á gravidade das queimaduras recebidas, pois veiu a fallecer alguns minutos depois.

Os bombeiros das estações do Meyer e do Campinho, solicitados pelo dono do armazem, não se fizeram demorar. Depois de meia hora de activo combate ás chammas, conseguiram dominal-as, sendo, entretanto, bem sensiveis os prejuizos causados.

Uma ambulancia do Posto de Assistencia do Meyer recolheu Ilda, que, depois de convenientemente soccorrida no referido Posto foi removida para a Casa de Saude dr. Pedro Ernesto, onde ficou em tratamento.

O commissario Victor e o investigador Palha, ambos do 23º districto, logo que receberam aviso, correram ao local, onde adoptaram as providencias que se faziam necessarias, inclusive a da remoção do cadaver do caixeirinho Manoel para o necroterio.

O impressionante espectaculo, desenrolado á tarde de hontem, foi assistido por numerosas pessoas residentes nas proximidades, as quaes, da maneira que era possivel, procuraram extinguir as chammas que devoravam o armazem da rua Dous de Abril.

QUERIA SER APROVEITADO COMO 4º ESCRIPTURARIO

O director geral do Thesouro declarou ao delegado fiscal na Bahia nada haver que providenciar quanto ao requerimento em que Americo Vespasiano de Magalhães Castro, mandador da capatasia da Alfandega daquelle Estado, pede o seu proveitamento como 4º escripturario daquella delegacia fiscal ou da mesma Alfandega, visto não se tratar de cargo extincto.

Um requerimento indeferido pelo ministro da Fazenda

O ministro da Fazenda indeferiu o requerimento em que Pedro Lobão Filho, collector federal de Bebedouro, Alagoas, pede que sejam fixados novos limites á referida collectoria.

Lavoura e Criação

Notas destinadas á divulgação de assumptos de utilidade pratica para os agricultores e criadores

INSTRUCÇÕES PARA A CULTURA DA MANDIOCA

Existem muitas variedades de mandioca doce ou amargosa, sendo todas, sobretudo as mais venenosas, muito apreciadas no fabrico da farinha, na extracção da gomma e no preparo da tapioca.

Esta planta brasileira, assim como as variedades de mesa, especialmente, chamadas aipim, prospera nos terrenos altos, como nos baixos, uma vez que elles não sejam muito seccos ou muito humidos, nem contenham fortes proporções de restos vegetaes.

As terras duras, barrentas ou frias, assim como as puramente arenosas, não são boas; mas, as de areia barrenta e as de mistura natural (alluvião), contendo um pouco de barro e restos vegetaes, são excellentes, sobretudo, quando são fundas, enxutas, faceis de trabalhar e assentam em fundo permeavel. As de derrubada recente, depois de bem coivaradas, são muito productivas.

Todos os terrenos devem ser bem expostos ao sol, mesmo os de morros e sempre orientados de sul para léste; mas, entre nós, a planta vegeta regularmente em todas as situações.

O plantio

O plantio faz-se em covas feitas á enxada ou em sulcos abertos a arado, plantando-se as estacas, que são pedaços das hastes ou manivas, com 10 a 20 centimetros de comprimento, em covas afastadas entre si, em todos os sentidos, de 80 a 180 centimetros embora as linhas não sejam certas, em virtude da existencia de tócos, como é frequente nas terras novas.

As estacas, em numero de duas, são enterradas inclinadas até dois terços do comprimento em cada cova, uma em opposição a outra e sempre com os olhos lateraes para cima.

As hastes que as fornecem devem ser maduras, desprezando-se as pontas, por serem ou muito lenhosas ou extremamente novas. As boas estacas são as do meio das hastes ou ramas.

Não se deve plantar com chuva, mas sim depois della, devendo as estacas ser preparadas no mesmo dia do plantio.

Na plantação em linhas, a arado, pode-se semear tambem, nas ruas ou camalhões, o feijão, mas este deverá ser plantado antes da mandioca. E' essencial que a terra das covas fique bem esmiuçada ou frouxa até á profundidade de um palmo, pelo menos, para se enraizarem bem as estacas e crescerem facilmente as raizes, que têm a fórma das da dhalia, embora adquiram, com a edade, dimensões muito maiores. Do bom preparo da terra da cova, que deve ser alta, com 30 a 40 centimetros de diametro, dependem o numero, a grossura e o comprimento das feculentas, que chegam, muitas vezes, a ter de 10 a 50 centimetros de comprimento e, em casos excepcionaes, 20 a 30 centimetros de grossura.

As mandiocas amargosas ou venenosas são as mais recomendaveis pelo seu rendimento. Pouca importa a toxicidade, porque o principio venenoso é eliminado pela agua na preparação da farinha e pelo seu aquecimento na torrefação.

Quando se planta em sulcos, são postas duas estacas á distancia de 100 a 150 centimetros, arrazando-se a terra do sulco nos espaços que fiquem á distancia de 1 metro na linha, ficando as linhas ou sulcos separados, entre si, de 1 metro e 50.

Nas terras ordinarias, a distancia entre os sulcos póde ser de 80 a 100 centimetros. E' preciso que o terço superior de cada estaca fique sempre fóra da terra.

As limpas

Tres mezes depois do plantio, procede-se á primeira limpa, arrancando-se as estacas que brotaram mal e no fim de 4 ou 5 mezes, amontôa-se a terra em volta das plantas, de modo que as covas fiquem bem altas.

Podendo a plantação ser feita alguns mezes antes do frio, ou no começo das chuvas, convém plantar, na localidade, em uma época em que as plantinhas não tenham a soffrer muito com a secca ou com as grandes chuvas, que poderão apodrecer os tuberculos em formação ou, pelo menos, retardar o seu desenvolvimento. Em geral, convém plantar-se no fim da estação em que caem as chuvas mais pesadas.

Depois que a mandioca cresce a certa altura, tornam-se necessarias as limpas, que, em todo caso, só deverão ser feitas muito superficialmente, para não serem estragadas as raizes que estão quasi á flor da terra.

A' colheita

A época da colheita depende da variedade cultivada, porque as raizes de algumas não estão maduras senão depois de 16 a 20 mezes, emquanto as de outras já podem ser arrancadas com 13 a 14 mezes.

Como a mandioca se conserva mal fóra da terra, só se arranca a quantidade de raizes de que se tem necessidade para o consumo.

O rendimento

O rendimento depende da variedade ou das distancias do plantio, sendo muito variavel, mesmo para cada variedade, o rendimento bruto, pois este varia desde 20 a 80.000 kilogrammas de raizes por hectare ou de 50 a 200.000 por alqueire. Nos logares onde o clima é mais quente, esse rendimento é ainda maior.

Ordinariamente, admitte-se entre nós um rendimento minimo, por hectare, de 12 e de 30.000 kilogrammos no maximo, pelos processos usuaes de cultura.

A mandioca é a planta mais rica de gomma, que possuimos, constituindo toda ella uma forragem de primeira ordem e a mais abundante para todos os animaes de criação.

As raizes são arrancadas a enxadão, ou mesmo, a arado quando a terra o permitte sem maior difficuldade, devendo-se preferir, para isto, a occasião em que ella está um pouco humida.

A adubação verde ou a distribuição de estrume de curral, favorece a producção do solo destinado a cultura da mandioca.

A' LUZ DA LUA

No jardim da Gloria

Uma neste, outra naquelle, alta madrugada, ao clarão da lua e batidas pela brisa fresca vinda do mar, dormiam refasteladas nos bancos do Jardim da Gloria as oito mulheres.

Delicioso somno!...

A policia do 13º districto, entretanto, implicou com elle, é violentamente o interrompeu levando as pobres mulheres para a delegacia onde vão aguardar processo.

Como verá o leitor, todas têm Maria no nome e têm um vulgo.

São ellas:

Rita Maria da Conceição, vulgo "Suquinho"; Antonia Maria da Conceição, "Cosquinha"; Anna Maria Dolores, "Chorosa"; Luiza Maria Ricardo, "Cachimbinho"; Maria da Gloria, "Sapeca"; Jandyra Maria de Souza, "Botoque"; Maria Ignacia da Conceição, "Quebra-pão" e Maria Benedicta "Cafeteira."

Dois auto-omnibus chocaram-se e um ajudante de chauffeur saiu ferido

Em virtude de uma collisão de dois auto-omnibus, na rua Machado Coelho, o ajudante de chauffeur Manoel A. Vieira, residente a rua Senador Euzebio n. 212, recebeu ferimento na região glutéa e escoriações generalisadas.

Soccorrido pela Assistencia, foi Manoel internado, no Hospital de Prompto Soccorro, attendendo a gravidade de seu estado.

Installa-se em Victoria o Congresso de Geographia

Victoria, 25 (A. A.) — Victoria amanheceu hoje animada e festiva. Desde as primeiras horas do dia, a cidade apresenta os caracteristicos dos seus grandes dias, aprestando-se para as solennidades que se iam realizar para installação do Oitavo Congresso Brasileiro de Geographia. E' extraordinario o movimento nas ruas, nos bondes, nos cafés, notando-se crescido numero de forasteiros de todo o interior do Espirito Santo e dos Estados visinhos, dando a toda a cidade um aspecto desusado, como nos dias de grandes festas.

A' 1 hora da tarde, installou-se solennemente o Congresso, sob a presidencia do dr. Florentino Avidos, presidente do Estado.

A cerimonia teve logar no Theatro Carlos Gomes, com a presença do mundo official, familias, representantes de todas as classes sociaes e imprensa.

Victoria, 25 (A. A.) — Estava assim constituida a mesa que presidiu aos trabalhos de installação hoje, do Oitavo Congresso Brasileiro de Geographia: dr. Florentino Avidos, presidente do Estado, presidente, que tinha a seu lado o general Rondon, d. Benedicto Alves de Souza, bispo de Espirito Santo; coronel Eugenio Netto, vice-presidente do Estado; dr. Antonio Athayde, d. Manoel de Oliveira, bispo de Goyaz; desembargador Carlos Xavier, dr. Arthur Primio, dr. Marcondes Junior, presidente e secretarios da commissão organizadora do Congresso de Geographia; desembargador Lopes Ribeiro, secretario do Interior; coronel Alziro Vianna, secretario da Fazenda; dr. Ubaldo Ramalhete, secretario da Instrucção; dr. Bemvindo de Novaes, secretario da Agricultura; dr. Aristeu de Aguiar, secretario da presidencia do Estado; dr. Mirebeau Pimentel, procurador geral do Estado, e dr. Alarico de Freitas, orador official do Instituto Historico e Geographico do Estado.

Depois do discurso de abertura proferido pelo dr. Florentino Avidos, falou o dr. Carlos Xavier que disse do desvanecimento e orgulho que sentia o Estado do Espirito Santo reunindo em sua capital os embaixadores da cultura dos Estados brasileiros.

Mostrou a necessidade de, sem quebra do amor á solidariedade humana, despertar cada vez mais, o interesse pelos destinos nacionaes e conhecer o Brasil sob o ponto de vista technico, politico e literario.

Mostrou ainda a superioridade do Brasil e a conveniencia dos centros scientificos que proporcionaram aos estudiosos do paiz o estimulo para o estudo da geographia nacional. Fez ver quaes os resultados dos congressos brasileiros de geographia anteriormente realizados e quaes os intentos do que presentemente se realiza. Dirigiu sua saudação aos representantes dos Estados ali presentes, destacando as glorias de cada um.

Na pessoa dos respectivos delegados, dirigiu-se ao Rio Negro majestoso, o "El Dourado", para onde se alongaram os olhares cobiçosos de Pinzon, referindo-se ao suicidio de Ajuricaba, ao stoicismo de Marihú e aos encantos de Cayenna; ao Grão Pará que obrigou Agazziz e Martins a adherir antes dos outros ás Côrtes constitucionaes e teve vultos como os Possidonios, Boaventura Ferreira, os Vasconcellos e os heróes de Andorinha do Tejo; ao Maranhão, Maranhão, ninho de historiadores, jornalistas e poetas e terra onde os Sampaios e os Bechman deram a vida pela liberdade; ao Piauhy das scenas de Vieiras e da resistencia contra Fidié; ao Ceará de Alencar, Tristão Rabello e Ibiapina; a terra da luz, ao Rio Grande do Norte, dos Maranhões e Albuquerques e os Augustos Severos; a terra de Miguelinho; a Parahyba do quebra kilos e ronco das abelhas, dos heróes de Cabedellos a Phelippéa dos hespanhóes e Frederico dos hollandezes; a Pernambuco da guerra hollandeza e dos mascates da revolução de 1817 e á Confederação do Equador, de Duarte Coelho; a Alagoas de Mathias Albuquerque, Floriano e Deodoro; a Sergipe, dos aperipés da resistencia contra os Andréas e os Nassaus; a Bahia das scenas de Cabrito e Puapá da Sabinada, terra de Paraguassú, Moema, Soror Angelica e Maria Quiteria; ao Rio de Janeiro e Districto Federal, berços de Mont'Alverne, Silva Jardim e Pedro II; a Minas, notavel pela resistencia aos Assumares, Rezendes e Barbacenas com seus Fellipes dos Santos e Tiradentes e a S. Paulo o *leader* dos bandeirantes, *leader* do Imperio, *leader* nos destinos da Republica; a Santa Catharina, berço de Annita Garibaldi; ao Paraná dos esforços de Gabriel de Lara; a Matto Grosso, nobre no seu desbravamento, na guerra do Paraguay, na odysséa de Ricardo Franca; a Goyaz, dos esforços de Sebastião Martins, terra reservada para a futura capital e ao Rio Grande do Sul, valente para formar as reducções, para a defesa contra os hespanhóes e na revolução dos Farrapos.

Referiu-se depois aos ministros que honraram o congresso com a sua representação; ao Instituto Historico Brasileiro e á Sociedade Brasileira de Geographia; ás aggremiações scientificas e literarias e aos que pessoalmente adheriram ao congresso.

Terminando a sua oração, o dr. Carlos Xavier declarou que entregava aos congressistas os destinos do Oitavo Congresso, esperando que dos trabalhos surgissem novo vigor, nova phase, novo estimulo para o conhecimento do corpo e da alma do Brasil.

As ultimas palavras do orador que foram votos pela união do Brasil, mereceram da assistencia demorada salva de palmas.

Victoria, 25 (A. A.) — Em homenagem aos congressistas do Oitavo Congresso Brasileiro de Geographia o presidente Avidos e sua familia darão hoje a noite uma recepção em palacio.

Victoria, 25 (A. A.) — Proseguindo amanhã os seus trabalhos o Congresso de Geographia, reunir-se-á em sessão plenaria no palacio do congresso legislativo, para proceder a eleição da mesa e das commissões.

A seguir á ordem do dia será iniciado o trabalho das commissões.

A' 1 hora da tarde assistirão a inauguração do Mercado Publico e do edificio do grupo escolar e a 1 e meia, tomarão parte na inauguração da exposição estadual na Avenida Capichaba.

O dr. Everardo Backheuser, professor da Polytechnica e representante da Sociedade de Geographia fará amanhã, ás 4 horas da tarde, na séde da Associação Commercial uma rapida palestra, na qual exporá as vantagens do Esperanto, facilidade da sua aprendizagem, e a conveniencia desse meio de communicação de pensamento deante da multiplicidade das linguas que produzem embaraço ao intercambio das idéas.

VICTIMA DE UM DESASTRE DE AUTO

No posto central de Assistencia, foi medicado José Dias da Silva, morador á rua dr. Garnier n. 279, victima de um desastre de automovel, na avenida Niemeyer, o qual recebeu escoriações na mão e perna esquerdas.

Depois de soccorrido, José retirou-se para sua casa.

Vae servir na policia pernambucana

Recife, 25 (Do correspondente) — Chegou a esta capital o tenente do Exercito Xavier Queiroz, que vem servir na policia.

Partem para as unidades a que pertencem

Em cumprimento a ordem ministerial, ordem de recolherem-se ás suas unidades, os seguintes officiaes, que por diversos motivos se achavam nesta capital: tenentes-coroneis José Fernandes da Silva Mello, do 13º R. C. I. e José Gay, do 9º R. C. I. major Manoel Ribeiro Salles Guimarães, do 9º R. C. I.; capitães Sergio Corrêa da Costa Villela, do 5º R. C. I., Felinto Abaeté Cavalcante, do 6º R. A. M., e Attila Augusto de Abreu Vieira, do 3º R. C. I., Ubirajara dos Santos Lima, da 3ª B. L. A. C., Zoroastro Baptista Firme, do 14º B. C. e Jorge Gomes Ramos, do 8º R. I. e capitão Euripedes Theophilo Serpa, do 3º B. E.

SECÇÃO LIVRE

MAIS UMA INNOVAÇÃO

Feita pelo Ao Mundo Loterico — Rua do Ouvidor, 139 — Hoje 21 contos por 2$, meios 1$, dezenas seguidas ou sortidas 20$, com todas as vantagens conhecidas e tambem vendem 20:000$ por 1$800, meios $900 e dezenas sortidas ou seguidas 18$; E. do Rio 30 contos por 2$400 em fracções de 800 reis e São Paulo 200 contos por 50$, não ha branco.

Amanhã 105:000$000 integraes por 10$, meios 5$, decimos 1$ — com todas as vantagens annunciadas e sem estas vantagens; 100:000$ integraes por 9$, meios 4$500, fracções 900 reis — Para o Natal vendem-se 500 contos integraes por 48$, meios 24$, quartos 12$ e fracções a 2$000 — com direito a todas as vantagens só dos preços publicados noutros annuncios. Continua a distribuição dos brindes de 15 mil contos de reis gratis! (8061)

INDICADOR

ADVOGADOS

Dr. Alvaro Goulart de Oliveira — Avenida Rio Branco 114, sala 5.
Dr. Salgado Filho — R. General Camara 47, 1º and. Tel. 5304. Norte.
Drs. Verissimo de Mello e Domingos Louzada — Quitanda 45. T. C. 3907.
Dr. J. M. Mac Dowell da Costa — General Camara 66. Tel. N. 4747.
Dr. João de Almeida Rodrigues — Misericordia n. 6 — Tel. C. 693.
Dr. C. Daniel de Deus — Advogado Ecs. S. José, 81-sob. Tel. C. 1631.
Dr. Baptista Gonçalves — Misericordia 6, sob. Phone 693. Central.

MEDICOS

Dr. Luiz Ramos — Conde Bomfim 306 (Granado), res. n. 685 — tel. V. 1610.
Dr. I. Malagueta — R. do Carmo, 5. (Esq. de S. José) Tel. 2652. C.
Dr. A. Pamplona — Medeiros Passaro, 27, Tijuca. V. 1276, 1º de Março 12, N. 2103, das 14 ás 16 horas.
Dr. Henrique Duque — Rodrigo Silva n. 5. Resid.: R. Ibiturma, 73.
Dr. Moncorvo — (Creanças), Had. Lobo, 61 (3 hs). Moura Brito, 58.
Dr. Bandeira Rodrigues — Mar. Floriano n. 154. 3as. 5as e sabs. 1 ás 2 1|2
Dr. W. Schiller — (Mentaes e nerv.) R. M. Olinda (1-3). Tel. S. 2405.
Prof. Austregesilo — Cons. doenças nervosas. Praça Marechal Floriano — Edificio do Cine-Theatro Gloria, 3º andar — Telefone C. 1995.
Dr. Flavio de Moura — R. Buarque n. 33. Leme. Tel. Sul, 1052.
Dr. José Bastos d'Avila — Rua 7 de Setembro 231. (das 4 ás 6 hs.) res.: rua Gal. Polydoro 185. Tel. S. 2748.
DR. SYLVIO MONIZ — mudou seu consultorio para Rua Assembléa, 71.

MEDICOS ESPECIALISTAS

Dr. Renato de Souza Lopes, prof. da Fac. — Doenças do app. digest. e nervosas. Raios X — S. José, 39.
Dr. Nelson Miranda — Mol. das senhoras, syphilis, vias urinarias e tumores malignos. RAIOS X. R. Carioca, 48. C. 1525. Res.: V. 1649.
Dra. Ursulina (Senhs. e creanças) — Av. 28 de Set. 182. Tel. V. 2174.
Dr. A. F. da Costa Junior — (Ass. da Fac.) Pelle, syphilis, tumores. Radiumtherapia R. Conceição, 153.
Dr. Werneck Machado — (Pelle e syphilis). Largo da Carioca, 11, 1º and.
Dr. Guilherme Eisenlohr — (Tuberculose), com 34 annos de pratica. Rua Marechal Floriano Peixoto, 44, das 12 ás 5 horas.
Dr. Murillo de Campos . . D. mentaes e nervosas. Carioca, 28, ás 2 hs.
Dr. M. Gonçalves Paes — Tratamento conservador do utero e ovarios. Novos processos de cura. Av. Mem de Sá 45, 1º, 3 ás 6. C. 404.
Dr. Montenegro Villela — Coração e pulmões. Raios X. Cons., r. Carioca, 48. Chamados V. 5551.
Dr. J. Pacifico — V. urinarias e rheumatismos. Av. Mem de Sá, 335.
Prof. Dr. Rabello — Syphilis, doenças da pelle. Trata os tumores e doenças da pelle pelo radium e outros agentes physicos. — Assembléa n. 85.
Dr. Araujo dos Santos — (do Hosp. de Cascadura). Tuberculose, pulmões. Trat. pelo Pneumothorax e processos modernos. R. Carioca 48, (4 hs.) Tels.: C. 1525 e V. 4397.

Cl. creanças, Heliotherapia

Dr. Massilon Sabóia — Com prat. hosp. Europa e N. America 52. Russell. B. M. 1603. Cons. 3 hs.

CIRURGIA, MOL. SENHORAS VIAS URINARIAS

Dr. Eugenio Decourt — Consultas diarias — Assembléa, 34, de 3 ás 5 hs.
Dr. Osorio Mascarenhas — Av. Rio Branco, 257 (3 ás 5). C. 940.
Dr. Rego Lins — Cons. Av. Rio Branco 175, das 3 ás 5. Res. Bambina 37.

PARTOS E MOLESTIAS DAS SENHORAS

Dr. Daciano Goulart — R. Uruguayana, 35. (4 ás 6). Tel. C. 3762.
Dr. Camacho Crespo — R. Conde de Bomfim 377 Tel. V. 1171.

CLINICA CIRURGICA DO APPARELHO GENITO-URINARIO

Rubens Ferreira — Diathermia ultravioleta, reflexotherapia. Praça Floriano 55 (3º andar), das 3 horas em deante e á noite das 9 hs. em deante.
Dr. Miltiades de A. Rebuá — Diathermia ultra violeta. Praça Floriano 55 (3º and.). Clinica diurna das 3 ás 6. Nocturna das 9 em deante.

PARTEIRAS

Mme. Virginia Madruga — Parteira dip. Residencia e maternidade rua General Bruce, 98. Phone Villa 149. Diarias de 10 a 30 mil réis. Consultorio rua Rodrigo Silva 5. Phone 3451 Central. Consultas 2as, 4as e 6as. feiras, de 1 ás 3 horas.

OLHOS, GARGANTA, NARIZ E OUVIDOS

Dr. Raul David de Sanson — S. José, 43, 1º, das 2 ás 5. Tel. C. 5197.

OCULOS

Dr. Sergio Saboya — Molestias de olhos e receitas de oculos. Cinco annos nos Hosp. de Berlim, Vienna e Paris. Trav. S. Francisco 9 (1º and. sala 15) 4 ás 6 hs. Tel. C. 509.

GARGANTA, NARIZ E OUVIDOS

"Sanatorio Cirurgico" clinica particular para internamento de doentes da Especialidade do.
Dr. João Marinho, prof. cathedratico da Fac. Medicina. 335, av. Mem de Sá. Tel. N. 1092. O estabelecimento dispõe de accommodações para as pessoas que acompanham o doente.
Dr. Souza Mendes — Rodrigo Silva, 28, de 2 ás 4. C. 1838.

OCULISTAS

Dr. Moura Brasil e Gabriel de Andrade — Uruguayana, 37 (1 ás 4).
Dr. Eutychio Leal—Oculista da Policia Geral. S. José, 50 — A's 3 1|2 hs.
Dr. Edilberto Campos — Assembléa, 45, ás 2 horas. Tel. C. 1299.
Dr. Chaves de Freitas — Consultas das 3 ás 5. Rua Assembléa 56. Casa Rocha. Tel. C. 2928.
Dr. Joaquim Vidal — Molestias dos olhos. Chefe do serviço de Ophtalmologia do Hospital S. Fco. de Assis Rua S. José 45 (3 1|2 hs).

DOENÇAS DA PELLE E SYPHILIS

Dr. F. Terra — Professor da Faculdade de Medicina; rua Uruguayana n. 22, ás 14 horas. Applicações de radium.

DOENÇAS VENEREAS E DAS VIAS URINARIAS

Dr. Alvaro Moutinho, Rosario, 163 8 ás 20, diariamente. N. 2622.
Dr. A. Costallat — R. Carioca 30 (das 4 ás 6 hs.) Tel. C. 3950.

CIRURGIA, DOENÇAS DO RECTO E ANUS

Dr. Raul Pitanga Santos—Rua do Passeio 56 (1 ás 5). Tel. C. 2369.

CLINICA CIRURGICA, VIAS URINARIAS

Dr. Mario Kroeff — Uruguayana, 104, das 3 ás 6 horas. (N. 6404).

LABORATORIOS DE ANALYSES CLINICAS

Dr. Gervasio de Araujo — Ex. de sangue, urina, escarro, pus, etc. R. 7 de Setembro 75 (2º sala 3) C. 784.
Drs. E. Lindemberg e A. Madeira — Assembléa 58 — Ex. urina, sangue, escarro, etc. R. Wassermann, Bordet, Besredka. Vaccinas autogenas. Tel. C. 451.

CIRURGIÕES-DENTISTAS

Dr. Barros Henriques — Rua General Polydoro, 115 — Tel. S. 2519.
Octavio Euricio Alvaro — Rua Carioca, 56. Phone C. 3392.
Dr. Octavio C. Gonçalves — Rua 7 de Setembro 145. Tel. C. 984.

CORRETORES DE FUNDOS PUBLICOS

Lucrecio Fernandes de Oliveira, Rua 1º de Março, 83. Tel. 4468, Norte.
Fernando Alvares de Souza e Paulo Alvares de Souza, Rua General Camara nº 39. Tel. N. 4759.

HOTEIS E PENSÕES

Hotel Avenida — O mais importante do Brasil. End. telegr. "Avenida".

OS MELHORES CAFÉS

Café Ideal — Sempre puro. Dep. rua Saúde 142 e 150. Tel. 707. Norte.

DECLARAÇÕES

SOCIEDADE BENEFICENTE AUXILIADORA DAS ARTES MECANICAS E LIBERAES

91 — RUA DO LAVRADIO — 91

(Edificio proprio)

Achando-se em elaboração o projecto de reforma dos estatutos sociaes, a directoria espera receber dos srs. associados suggestões a respeito, até o dia 30 do corrente mez (art. 42, paragrapho 16, dos estatutos).

Secretaria, 19 de novembro de 1926. — *Candido Azevedo Gambôa*, 1º secretario. (7959)

JANEIRO

1

FOLHINHAS

Americanas, Allemãs e Nacionaes, com impressão e blócos, desde 300 réis.
R. S. José 21 — Cent. 5959.
MARINHO & RAMOS (7833)

KAUFLEUTE!

Zum annoncieren, fuer Bekantmachungen u Abonnements, in den verbreitesten Zeitungen und Zeitschriften Brasiliens, wenden Sie sich am besten an

LIMA & CIA. LTDA.

general-Agenten des

"Correio da Manhã"

Largo da Carioca n. 15, 1º andar.
Telephone Central 178
RIO DE JANEIRO (9657).

VENERAVEL ORDEM TERCEIRA DA IMMACULADA CONCEIÇÃO

RUA GENERAL CAMARA

Novenario

A 28 do mez corrente na Egreja desta Veneravel Ordem, ás 8 horas da noite, terão inicio com solennidade habitual as novenas que precedem a festa da excelsa Padroeira da Ordem. Estes actos terminarão com sermão pelos illustrados oradores sacros: Reverendo conego dr. Benedicto Marinho, reverendo conego dr. Gonçalves de Rezende e reverendo padre dr. Henrique de Magalhães, pregando o primeiro nos dias 28, 1 e 4; o segundo nos dias 29, 2 e 5 e o ultimo nos dias 30, 3 e 6. De ordem do carissimo irmão ministro convido os nossos irmãos e fieis a assistir a estes actos.

Secretaria da Ordem, 26 de novembro de 1926. — O secretario, *Antonio Ribeiro Duarte Silva*. (B. 3993)

A VIDA COMMERCIAL

CAMBIO

RIO

Hontem, este mercado foi aberto em calma, vigorando para o fornecimento de cambiaes a taxa de 6 3|32 d. e para a compra do papel particular a de 6 5|32 d.

Durante o dia, o mercado enfraqueceu, adoptando os bancos estrangeiros para sacar as taxas de 6 1|16 a 6 3|32 d., e para comprar a de 6 1|8 d.

No reinicio dos trabalhos, encontramos o mercado em condições calmas, com o Banco do Brasil operando sobre Londres a 90 dias de vista a 6 3|32 d. e os outros a 6 1|16 d., com dinheiro a 6 1|8 d.

A' tarde, o mercado revelou-se fraco, passando os bancos estrangeiros a sacar a 6 1|16 d. e comprar a 6 3|32 d.

O mercado fechou estavel, com o Banco do Brasil inalterado e os demais fornecendo cambiaes a 6 1|32 e 6 1|16 d.

As letras de cobertura achavam collocação a 6 3|32 d.

TABELLA DOS BANCOS

A 90 d/v

Londres	6 1|16 a	6 3|32
	(395$386)	(395$383)
Nova York	8$150 a	8$210
Allemanha	1$930	—
Canadá	8$160 a	8$190
Paris	$293 a	$298

A' vista

Londres	5 31|32 a	6 1|64
	(405$209)	(398$806)
Portugal	$422 a	$430
Paris	$295 a	$300
Italia	$348 a	$352
Buenos Aires (papel)	3$350 a	3$394
Buenos Aires (ouro)	7$650 a	7$700
Suissa	1$590 a	1$600
Nova York	8$230 a	8$300
Hollanda	3$295 a	3$300
Hespanha	1$250 a	1$270
Austria (por 100 mil coroas)	1$170	—
Belgica (ouro)	1$145 a	1$160
Belgica (papel)	$229 a	$233
Canadá	8$250 a	8$300
Syria	$297 a	$300
Palestina	—	—
Montevidéo	8$210 a	8$226
Dinamarca	2$150 a	2$200
Noruega	1$820 a	1$840
Suecia	2$200 a	2$205
Romania	$047	—
Japão (yen)	4$050 a	4$100
Tchecoslovaquia	$242 a	$250
Allemanha	1$935 a	1$968
Vales, café	$295 a	$300
Chile	1$040	—
Vales ouro, por 1$	4$506 a	4$522

MOEDAS

Libras (papel)	—	40$420
Dollars (papel)	8$360 a	8$390
Dollars (ouro)	8$450 a	8$480
Peso uruguayo	8$145 a	8$375
Peso argentino papel)	3$180 a	3$400

Liras	$308 a	$370
Pesetas	1$270 a	1$280

CABO

Londres	5 15|16 a	5 31|32
	(404$207)	(405$000)
Nova York	8$260 a	8$330
Italia	$350 a	$355
Suissa	1$595 a	1$605
Paris	$297 a	$304
Buenos Aires (papel)	[illegible]	[illegible]
Buenos Aires (ouro)	—	—
Belgica (papel)	1$160 a	1$170
Belgica (papel)	$231 a	$234
Canadá	8$280 a	8$330
Hespanha	1$255 a	1$270
Suecia	2$210 a	2$230
Japão (yen)	4$080 a	4$100
Noruega	1$820 a	1$850
Tcheco-Slovaquia	$245 a	$250
Montevidéo	8$270 a	8$280
Dinamarca	2$200 a	2$220
Hollanda	3$310 a	3$325

CURSO OFFICIAL DO CAMBIO

	90 d/v	A' vista
S/Londres	6 1|16	6 d.
" Paris	$295	$207
" Italia	—	$352
" Allemanha	—	1$970
" Suissa	—	1$601
" Nova York	8$160	8$258
" Buenos Aires (papel)	—	3$380
" Buenos Aires (ouro)	—	—
" Portugal	—	7$690
" Belgica (ouro)	—	1$152
" Belgica (papel)	—	$230
" Montevidéo	—	8$210
" Japão (yen)	—	4$050
" Austria (por 100 mil coroas)	—	—
" Noruega	—	—
" Canadá	—	—
" Tcheco-Slovaquia	—	$246
" Suecia	—	—
" Syria	—	—
" Palestina	—	—
" Dinamarca	—	—
" Hollanda	—	3$317
Vales ouro por 1$	—	4$514

EXTREMAS

Bancaria	6 1|32 a	6 3|32
Caixa matriz	6 1|32 a	6 3|32

MOEDAS

Libras (papel)	—	39$800
Libras (ouro)	—	—
Liras (ouro)	—	—
Liras (papel)	—	$350
Marcos (papel)	—	—
Francos (ouro)	—	—
Francos (papel)	—	—
Escudos (papel)	—	—
Dollars (papel)	—	—
Peso argentino papel)	—	—
Peso uruguayo	—	—
Pesetas	—	—
Florim (papel)	—	—
Reichsmark	—	—

MERCADO DE CAMBIO DE SANTOS

SANTOS, 25.

Hora	Estado do mercado	Bancos sacam	Bancos compram	Bancos compram sobre N. York	Letras Offerecidas
10.20 a.m.	Estavel	6 3|32	6 5|32	8$040	Não ha.
10.40 a.m.	Ap. est.	6 3|32	6 9|64	8$060	Não ha.
10.45 a.m.	Frouxo	6 1|16	6 1|8	8$090	Não ha.
2.50 p.m.	Fraco	6 1|16	6 7|64	8$100	Não ha.
3.15 p.m.	Fraco	6 1|32	6 3|32	8$120	Não ha.

CAMBIOS ESTRANGEIROS

LONDRES, 25.

ABERTURAS	Hoje	Anterior
LONDRES s/N. York, á vista por £	$ 4.84.87	$ 4.84.87
" s/Genova á vista por £..	L. 115.00	L. 116.00
" s/Madrid á vista por £..	P. 32.00	P. 32.00
" s/Paris á vista por £....	F. 135.75	F. 141.00
" s/Lisboa á vista por 1$000	d. 2 17/32	d. 2 17/32
" s/Berlim á vista por £..	M. 20.43	M. 20.43
" s/Amsterdam á vista p. £	Fl. 12.13	Fl. 12.13
" s/Berne á vista por £...	F. 25.15	F. 25.15
" s/Bruxellas, á vista, por F (ouro)	F. 34.86	F. 34.86

LONDRES, 25.

FECHAMENTO:	Hoje	Anterior
LONDRES s/N. York, á vista por £	$ 4.84.87	$ 4.84.87
" s/Genova á vista por £..	L. 115.00	L. 114.87
" s/Madrid á vista por £..	P. 31.95	P. 32.00
" s/Paris á vista por £....	F. 135.70	F. 138.75
" s/Lisboa á vista por 1$000	d. 2 17/32	d. 2 17/32
" s/Berlim á vista por £..	M. 20.43	M. 20.43
" s/Amsterdam á vista p. £	Fl. 12.13	Fl. 12.13
" s/Berne á vista por £...	F. 25.15	F. 25.15
" s/Bruxellas, á vista, por F (ouro)	F. 34.86	F. 34.86
" s/Amsterdam á vista p. £	Fl. 12.13	Ll. 12.13
" s/Stockholmo á vista p. £	Kn. 18.20	Kn. 18.20
" s/Christiania á vista p. £	Kr. 18.18	Kr. 18.18
" s/Copenhagen á vista p. £	Kr. 18.05	Kr. 18.95

NOVA YORK, 24.

Feriado amanhã, nesta praça.

FECHAMENTO:	Hoje	Anterior
N. YORK s/Londres, tel., por £...	$ 4.84.87	$ 4.84.87
" s/Paris, tel., por F......	c 3.52.00	c 3.49.50
" s/Genova, te., por L....	c 4.20.50	c 4.22.50
" s/Madrid, tel., por P....	c 15.14	c 15.13
" s/Amsterdam, te., por Fl.	c 39.94	c 39.95
" s/Berne, te., por F.......	c 19.28	c 19.28
" s/Bruxellas, tel., F. ouro	c 13.91	c 13.91
" s/Berlim, tel., por M.....	c 23.80	c 23.80

NOVA YORK, 25.

Feriado hoje nesta praça.

ABERTURAS:	Hoje	Anterior
N. YORK s/Londres, tel., por £. .	—	—
" s/Paris, tel., por F. . .	—	—
" s/Genova, tel., por L. .	—	—
" s/Madrid, por P.. . .	—	—
" s/Amsterdam, tel., por Fl.	—	—
" s/Suissa, tel., por FS. .	—	—
" s/Bruxellas, tel., F. ouro	—	—
" s/Berlim, tel., por M. . .	—	—

PARIS, 24.

FECHAMENTOS	Hoje	Anterior
Paris s/Nova York, á vista por £....	F. 28.50	F. 28.52
Paris s/Londres, á vista, por £.....	F. 138.30	F. 138.00
Paris s/Italia, á vista, por 100 L.....	F. 122.00	F. 120.00
Paris s/Hespanha, á vista, por 100 P.	F. 432.00	F. 430.00
Paris s/Berne, á vista, por 100 Fcs.	F. 450.00	F. 450.00

BUENOS AIRES, 25.

ABERTURAS	Hoje	Anterior
BUENOS AIRES s/Londres, taxa telegraphica, por $ ouro, t/venda...	d 45 23|32	d 45 3|4
BUENOS AIRES s/Londres, taxa telegraphica, por $ ouro, t/compra..	d 45 3|4	d 45 13|16
MONTEVIDEO s/Londres, taxa telegraphica, por $ ouro, t/venda...	d 49 1|4	d 49 1|4
MONTEVIDEO s/Londres, taxa telegraphica, por $ ouro, t/compra..	d 49 9|32	d 49 3|16

TELEGRAMMA FINANCIAL

LONDRES, 24.

FECHAMENTOS	Hoje	Anterior
Taxas de descontos:		
Do Banco da Inglaterra..............	5 %	5 %
Do Banco de França..................	7 1/2 %	7 1/2 %
Do Banco da Italia..................	7 %	7 %
Do Banco de Hespanha................	6 %	6 %
Do Banco da Allemanha...............	6 %	6 %
Cambio:		
Em Londres, tres mezes..............	4 3/4 %	4 3/4 %
Em Nova York, tres mezes, t/compra	3 7/8 %	3 7/8 %
Em Nova York, tres mezes, t/venda.	3 3/4 %	3 3/4 %
Londres, s/Bruxelas, á vista por £.	F. 34.86	F. 34.86
Genova, s/Londres, á vista por £. .	L. 114.75	L. 115.50
Madrid, s/Londres, á vista por £ .	P. 32.00	P. 32.00
Genova, s/Paris, á vista, por 100 Fs.	L. 82.85	L. 84.00
Lisboa, s/Londres, á vista, (t/venda), por £.	Es. 95	Es. 95
Lisboa, s/Londres, á vista (t/compra), por £.	Es. 94 3/4	Es. 94 3/4

STOCK EXHANGE DE LONDRES

LONDRES, 24.

FECHAMENTO:	Hoje	Anterior
TITULOS BRASILEIROS		
FEDERAES:		
Funding, 5 %..................	90	89 3/8
Novo Funding, 1914............	78	77 1/2
Conversão, 1910, 4 %..........	51 1/4	51 3/4
1908, 5 %.....................	78	77 1/2
ESTADUAES:		
Districto Federal, 5 %........	71 1/2	71
Bello Horizonte, 1905, 6 %....	88	88
Estado do Rio, novos ouro, 5 %..	70 1/2	70
Estado da Bahia, emprestimo ouro, 1913, 5 %..	47	47
TITULOS DIVERSOS		
Brazil Railway, Common. Stock..	1/.	1/.
Brazilian Traction, Light & Power C°., Ltd., Ord..........	109 1/2	106 1/2
S. Paulo Railway C°. Ltd. Or..	18/.	18/.
Leopoldina Railway C°. Ltd., Ord..	51 1/8	50 1/4
Dumont Cofee C°. Ltd., 7 1/2 %..	78	78
Cum. Pref..........	0/-	0/-
St. John del Rey Mining, Ord...	8/-	8/-
Rio Flour Mills & Granaries, Ltd.	82/3	82/3
Bank of London and South America, Ltd..............	80	80
Mala Real Ingleza..............	—	—
Companhia Nacional de Estamparia..	—	—
TITULOS ESTRANGEIROS		
Emprestimo de Guerra, Britanico 5 % (1919/47)............	100	100
Consols, 2 1/2 %................	54 1/4	54 1/4
Rente Française, 4 % 1917.....	49.75	48.00
Rente Française, 3 % (na Bolsa de Paris).................	—	—
Rente Française, 1918 (Integralizado)	50.30	49.65
	48.50	47.00
Rente Française, 5 % (na Bolsa de Paris).................	56.50	55.20

CAFÉ

(Rio)

Pauta	—	2:550
Entradas a 24:		
		Saccas
E. F. Leopoldina		11.242
Maritima		1.733
Alfredo Maia		—
Cabotagem		3.103
Total		16.078
Idem o anno passado		16.279
Desde 1°		298.251
Média		12.427
Desde 1 de julho		1.925.542
Média		13.186
Idem o anno passado		2.291.197
Embarques a 24:		
E. Unidos		5.672
Europa		15.983
Rio da Prata		685
Pacifico		—
Cabotagem		655
Total		22.975
Idem o anno passado		17.236
Desde 1°		304.390
Desde 1 de julho		1.838.527
Idem o anno passado		2.007.423
Existencia em 25:		257.901
Idem o anno passado		274.282
Idem o anno passado		275.249

Imposto mineiro — valor do 1$000 ouro, de 22 a 28 do corrente mez — 4$280.

Hontem este mercado funccionou em condições de firmeza e com regular procura, tendo sido realizados negocios de 13.160 saccas, ao preço de 39$000, por arroba, pelo typo 7.

COTAÇÕES

Typo 3	41$400
Typo 4	40$800
Typo 5	40$200
Typo 6	39$600
Typo 7	39$000
Typo 8	38$400

MOVIMENTO DO CAFE' A TERMO

PRIMEIRA BOLSA

Por 10 kilos	V.	C.	Da cot. anterior
Novembro	27$500	26$000—	—
Dezembro	25$800	25$800+	$200
Janeiro	25$625	25$600—	—
Fevereiro	25$400	25$275—	$225
Março	25$250	25$100—	$300
Abril	24$625	24$600—	$100

Vendas: 20.000 saccas.
Posição: estavel.

SEGUNDA BOLSA

Por 10 kilos	V.	C.	Da cot. anterior
Novembro	26$500	26$500+	$500
Dezembro	26$000	25$850+	$050
Janeiro	25$800	25$700+	1$000
Fevereiro	25$425	25$400+	$125
Março	25$500	25$250+	$250
Abril	25$000	24$775+	$175

Vendas: 1.000 saccas.
Posição: estavel.

NOVA YORK, 24:
Hoje é feriado nesta praça.

HAVRE, 24:
Fechamento:

	Hoje	Anterior
Café para entrega em dezembro	579	562 1/2
Café para entrega em março	581 1/4	567 1/2
Café para entrega em maio	575 3/4	559
Café para entrega em julho	567	553

Mercado: calmo.
Desde o fechamento anterior, alta de 14 á 16 1|2 francos.

HAVRE, 25:
Aberturas:

	Hoje	Fechamento anterior
Cafe para entrega em dezembro	553 3/4	579
Café para entrega em março	556	581 1/4
Cafe para entrega em maio	549	575 3/4
Cafe para entrega em julho	546 1/2	567

Mercado: estavel.
Desde o fechamento anterior, baixa de 20 1|2 a 26 3|4 francos.

LONDRES, 24:
Fechamento:

Mezes:	Hoje	Anterior
Dezembro	79|6	80|—
Março	78|4 1/2	78|3
Maio	77|4 1/2	77|3
Julho	76|3	76|—

Baixa de 6 d. e alta de 1 1|2 a 3 d.
Mercado: calmo.

SANTOS, 25:
Fechamento:
Mercado, hoje, firme; anterior, mesmo dia no anno passado calmo.
N. 4, disponivel, por 10 kilos, hoje, 28$000; anterior, 27$500; mesmo dia no anno passado, 26$700.
7, disponivel, por 10 kilos, hoje, 25$000; anterior, 25$400; mesmo dia no anno passado, 24$600.
Entradas até ás 2 horas: hoje, 35.924; anterior, 36.932; mesmo dia no anno passado, 31.145.
Existencia: hoje, 838.414; anterior, 803.443; mesmo dia no anno passado, 1.201.456.
Sahidas:
Para cabotagem, etc. 2.973 saccas.

SANTOS, 25:
Fechamento:

	Hoje	Anterior
Café typo 4 para entrega em novembro	29$200	28$825
Café typo 4 para entrega em dezembro	29$275	28$800

Café typo 4 para entrega em janeiro	28$875	28$525
Vendas do dia	13.000	1.000
Estado do mercado	Firme	Firme

JUNDIAHY, 25:
(S. Paulo, Meio-dia)
Entradas de café:
Em Jundiahy, pela Estrada Paulista: hoje, 30.000 saccas; dia anterior, 30.000 saccas; mesmo dia no anno passado, 22.000.
Em S. Paulo pela Estrada Sorocabana, etc.: hoje, 6.000 saccas; dia anterior, 6.000 saccas; mesmo dia no anno passado, 14.000 saccas.
Total: hoje, 36.000 saccas, dia anterior, 37.000 saccas, mesmo dia no anno passado, 36.000 saccas.
Jundiahy, 3 p.m.:
Meio-dia até 3 p.m.:
Café recebido pela Estrada Paulista com destino a São Paulo; hoje, nada; dia anterior, nada; mesmo dia no anno passado, nada.
Café recebido pela Estrada Paulista com destino a Santos, hoje, 22.000 saccas; dia anterior, 24.000 saccas; mesmo dia anno passado, 22.000 saccas.
Total, hoje, 22.000 saccas; dia anterior, 24.000 saccas; mesmo dia no anno passado, 22.000 saccas.

EMBARQUES DE CAFE'

EM 25 DE NOVEMBRO

Para o Havre:	
Tude Irmão & C.	250
Alfredo Sinner & C.	250
Para Estockolmo:	
Ornstein & C.	500
Para Antuerpia:	
Sion & C.	510
Para Rosario:	
Vivacqua Irmão & C.	100
Theodore Wille & C.	350
Para Hamburgo:	
Theodor Wille & C.	1.250
Bottermann & C.	125
Oscar M. Rotundo & C.	250
Para Buenos Aires:	
Pinheiro Ladeira & C.	1.000
Bottermann & C.	550
Para Trieste:	
Theodor Wille & C.	916
Ornstein & C.	4.674
Hard Rand & C.	676
Cohen Arrigoni & C.	437
Pinto Lopes & C.	300
Para Nova York:	
Vivacqua Irmão C.	1.300
Pinto Lopes & C.	500
Barbosa Albuquerque & C.	174
Para os posto do norte:	
Mc Kinlau & C.	250
Para Copenhague:	
Hard Rand & C.	125
Ornstein & C.	425
Cohen Arrigoni & C.	125
Para N. Orleans:	
Fraga & Irmão & C.	150
Cohen Arrigoni & C.	1.250
Para Santos:	
A. S. Michelet	138
Para os portos do sul:	
Theodor Wille & C.	645
Castro Silva & C.	210
Total	17.630
Desde o 1°	322.026
Do 1° de julho	1.856.157

Rocha Faria & C.

Codigos: Borges, Ribeiro, etc.
End. tel.: ROCHAFARIA
Commissarios de café
Avenida Rio Branco, 9, 3° andar
Salas 228 e 230
Arm.: Camerino, 68
Caixa postal, 710
Adeantam sobre conhecimentos, sendo a commissão apenas de 700 réis por sacco.
FILIAL — Santos: Rua Santo Antonio n. 62
MATRIZ — RIO

Preços por 15 kilos, no Rio:

Typo 2.	—
Typo 3.	—
Typo 4.	41$400
Typo 5.	40$600
Typo 6.	39$800
Typo 7.	39$000
Typo 8.	38$200
Typo 9.	—

Informações: — mercado firme.

Barboza Albuquerque & Comp.

Successores de JOSE' JOAQUIM DE OLIVEIRA BARBOZA
Casa fundada em 1866
Endereço telegraphico — *OLIBARBOZA*
Rua do Rosario n. 101.
Caixa postal n. 622 — Rio de Janeiro

Cotacões por 15 kilos:

	Americano	*Côr*
Typo 2.	41$007	42$020
Typo 3.	40$445	41$416
Typo 4.	39$833	40$803
Typo 5.	39$220	40$241
Typo 6.	38$607	39$628
Typo 7.	38$405	39$016
Typo 8.	37$432	38$402

Informações — Mercado: Frouxo.
Recebemos cafés á consignação e adeantamos sobre conhecimentos.
Sabino De Robertis, encarregado.
(6772)

PORTELLA HUGO & C.

Commissarios de Café.
Rua de S. Bento n. 37.
Fazem adiantamentos sobre conhecimentos.
(7320)

ASSUCAR

(Rio)

Ainda hontem o mercado deste producto funccionou em condições sustentadas, sem procura de interesse e com os preços inalterados.

Registraram-se regulares entradas e saidas.

MOVIMENTO DO MERCADO

	Saccas
Stock anterior	173-379
Entradas:	
De Sergipe	4.812
De Natal	1.830
De Campos	—
De Pernambuco	—
Do Ceará	—
Total	6.642
Desde 1	165.738
Saidas	7.535
Desde 1°	98.414
Stock hontem á tarde	172.486

COTAÇÕES

	Por 60 kilos
Crystaes	42$000 a 50$000
Demeraras	42$000 a 43$000
Mascavinho cif	39$000 a 43$000
Segundos jactos	Não ha
Terceiros jactos	Não ha
Mascavos cif.	28$000 a 34$000
Terceiras sortes	—

OCCASIÃO UNICA

POR MOTIVO DA CHEGADA DE STOCKS NOVOS PARA NATAL
VENDEREMOS DURANTE 15 DIAS COM DESCONTO DE
30 %
TODO O STOCK VELHO INDICADO POR ETIQUETAS ESPECIAES
TEMOS VERDADEIROS PRESENTES EM LOUÇAS, CRYSTAES, PRATARIA, FANTASIA E JOIAS
UMA VISITA SERÁ TEMPO BEM APROVEITADO
MAPPIN & WEBB
OURIVES, JOALHEIROS E RELOJOEIROS
100 — OUVIDOR
(7972)

MOVIMENTO DO ASSUCAR A TERMO

PRIMEIRA BOLSA

Por 60 kilos	V.	C.	Da cot. anterior
Novembro	50$000	48$300—	$600
Dezembro	49$400	49$200—	$100
Janeiro	51$800	51$000+	$300
Fevereiro	53$500	52$500+	$500
Março	54$400	53$700+	$200
Abril	55$200	55$500+	$700

Vendas: 1.000 saccas.
Posição: estavel.

SEGUNDA BOLSA

Por 10 kilos	V.	C.	Da cot. anterior
Novembro	50$000	48$400+	$100
Dezembro	49$000	48$600—	$600
Janeiro	51$400	51$200+	$200
Fevereiro	53$860	52$600+	$100
Março	54$500	53$800+	$100
Abril	56$000	55$000—	—

Vendas: 1.000 saccas.
Posição: sustentada.

LONDRES, 24:
Fechamento:

	Hoje	Fechamento anterior
Assucar para entrega em dezembro	18|—	17|6
Assucar para entrega em março	18|6	18|3
Assucar para entrega em maio	18|6	18|4 1/2
Assucar para entrega em julho	18|6	18|6 1/2
Assucar do Brasil com 96% de base para embarques futuros	Nominal	Nominal

Mercado: apenas estavel.
Desde o fechamento anterior, alta de 1 1|2 a 6 d.

NOVA YORK, 24:
Fechamento:

	Hoje	Fechamento anterior
Assucar para entrega em dezembro	3.16	3.13
Assucar para entrega em março	3.10	3.12
Assucar para entrega em maio	3.17	3.19
Assucar para entrega em julho	3.24	3.27

Mercado: apenas estavel.
Desde o fechamento anterior, baixa de 2 á 3 pontos.

NOVA YORK, 25:
Hoje é feriado nesta praça.

PERNAMBUCO, 25:
Mercado: hoje, estavel; anterior, estavel.
Usina superior e primeira — Preço médio: hoje, 12$500 a 13$000; anterior 12$500 a 13$000.
Usina superior e segunda — Preço 11$500 a 12$; anterior, 11$500 a 12$.
Crystaes — Preço médio: hoje, 9$500 a 9$800, anterior 9$500 a 9$800.
Demeraras — Preço médio: hoje, não cotado; anterior, não cotado.
Terceira sorte — Preço médio: hoje, não cotado; anterior, não cotado.
Somenos — Preço médio: hoje, não cotado; anterior, não cotado.
Brutos seccos — Preço médio: hoje, 5$200 a 5$800, anterior 5$200 a 5$800.

Entradas:	Hoje	Anterior
Desde hontem em saccas de 60 kilos	12.900	31.300
Desde 1° de setembro p. passado, de 60 kilos	1.138.500	1.125.600
Exportação:		
Para outros portos do sul do Brasil saccas de 60 kilos	—	12.000
Para Europa saccas de 60 kilos	1.000	—
Existencia em saccas de 60 kilos	476.400	464.500

ALGODÃO

(Rio)

Ainda hontem este mercado funccionou em condições de firmeza, mas sem procura de importancia e com os preços inalterados.

Não houve entradas e verificaram-se pequenas saidas.

MOVIMENTO DO MERCADO

	Fardos
Stock anterior	18.722
Entradas:	
Do Ceará	—
Do Rio Grande do Norte	—
Da Parahyba	—
De Aracaty	—
De Pernambuco	—
De Sergipe	—
Total	—
Desde 1°	13.059
Saidas 1	229
Desde 1°	8.029
Stock hontem á tarde	18.493

COTAÇÕES

	Por 10 kilos
Sertões	27$000 a 28$000
Primeiras sortes	25$000 a 26$000
Mediano	24$000 a 25$000
Paulista	23$000 a 24$000

MOVIMENTO DO ALGODÃO A TERMO

PRIMEIRA BOLSA

Por 10 kilos	V. Slv.	C. Slv.	Da cot. anterior
Novembro	—	—	—
Dezembro	21$500	20$900+	$300
Janeiro	22$000	21$400+	$500
Fevereiro	22$500	21$800+	$500
Março	23$000	23$000+	$500
Abril	23$600	23$200+	$200

Vendas: 335.000 kilos.
Posição: firme.

SEGUNDA BOLSA

Por 60 kilos	V.	C.	Da cot. anterior
Novembro	Nlc.	—	—
Dezembro	21$900	20$900—	—
Janeiro	22$200	21$500+	$100
Fevereiro	22$900	22$300+	$300
Março	23$500	22$800—	$200
Abril	23$700	23$000—	$200

Vendas: 66.000 kilos.
Posição: estavel.

LIVERPOOL, 25:

Abertura:	Hoje	Anterior
Mercado	Estavel	Calmo
Pernambuco Fair	7.26	7.17
Maceió Fair	7.26	7.17

	Hoje	Anterior
American Fully Middling	6.96	6.87
American Futures, para janeiro	6.80	6.74
American Futures, para março	6.86	6.81
American Futures, para maio	6.96	6.91
American Futures para julho	7.04	6.99

Disponivel brasileiro — alta de 9 pontos.
Disponivel americano — alta de 9 pontos.
Termo americano — alta de 5 a 6 pontos.

LIVERPOOL, 25:
Fechamento:

	Hoje	Fechamento anterior
American Futures, para janeiro	6.77	6.74
American Futures, para março	6.83	6.81
American Futures, para maio	6.93	6.91
American Futures, para julho	7.02	6.99

Mercado: afrouxou depois da abertura, devido a pressão dos operadores do "Hedege".
Desde o fechamento anterior, alta de 2 á 3 pontos.

NOVA YORK, 24:
Fechamento:

	Hoje	Fechamento anterior
American Middling Uplands	12.90	12.85
American Futures, para janeiro	12.56	12.48
American Futures, para março	12.77	12.96
American Futures, para março	12.77	12.69
American Futures, para julho	13.18	13.09

Mercado: melhorou depois da abertura, e continuou mais firme durante todo o dia. Compram no Wall Street.
Desde o fechamento anterior, alta de 8 á 9 pontos.

NOVA YORK, 25:
Hoje é feriado nesta praça.

PERNAMBUCO, 25:

	Hoje	Anterior
Mercado	Calmo	Calmo
Primeira sorte, compradores	29$000	30$000
Entradas:		
Desde hontem, em saccas de 80 kilos	1.200	200
Desde 1° de setembro proximo passado, em saccas de 80 kilos	18.500	17.300
Existencia em saccas de 80 kilos	[illegible]	[illegible]

A BOLSA

Hontem, a Bolsa de Titulos funccionou bastante animada, mas os negocios realizados correram de importancia.

As apolices Uniformizadas ficaram frouxas; as de Diversas Emissões nominativas em baixa accentuada; as ao portador, as acções do Banco do Brasil e as obrigações do Thesouro sustentadas; as apolices municipaes e as estadoaes estaveis; as acções do Banco Commercial do Rio de Janeiro e as das Docas de Santos firmes.

VENDAS

Apolices:	
Federaes de 1:000$000, 3 °|°, 10, a	600$000
Uniformizadas de 200$, 3, a	650$000
Ditas de 1:000, 3, 5, 6, 6, 10, 10, a	720$000
Ditas idem, 6, 10, a	722$000
Ditas idem, 1, 1, a	725$000
Diversas Emissões de 500$000 nom., 1, 4, a	930$000
Ditas de 1:000$, nom. 8, 10, 15, a	688$000
Ditas idem, 30, a	692$000
Ditas idem, 3, 3, 8, 24, 43, a	695$000
Ditas idem, 1, 8.	698$000
Ditas idem, 2, 5, 2, 15, 20, 38, a	700$000
Ditas port., 1, 1, 1, 1, 5, 5, 6, 6, 12, 14, 15, 30, 75, a	640$000
Obrigações Ferro Viarias, 2ª emissão, 20, a	795$000
Municipaes de 1906 port. 5, a	140$000
Ditas decreto 1535 port., 50, a	142$500
Ditas idem, 50, a	143$000
Ditas decreto 1933 port., 13, 18, a	173$500
Ditas decreto 1948 port., 20	139$500
Ditas decreto 2007 port., 30	140$000
E. do Rio, de 200$, nom. 10,	350$000
E. do Rio (Popular), 53, a	95$000
Idem, 4, a	97$500
Bancos:	
Funccionarios Publicos, 270, 400, a	48$000
Idem, 100, a	48$500
Commercio, 6, a	170$000
Companhias:	
Minas S. Jeronymo, 1000 a	56$000
Brasil Industrial, 17, a	320$000
Debentures:	
Docas de Santos, 37, 109, a	175$000
Hoteis Palace, 105, a	199$000

OFFERTAS

Obrigações do Thesouro, 7 °|°	—	882$000
Ditas Ferroviaria	800$000	795$000
Ditas 2ª emissão	795$000	703$000
Uniformizadas, de 1:000$	724$000	720$000
Diversas Emissões, nom.	695$000	685$000
Ditas em cautela	680$000	—
Ditas ao port.	640$000	630$000
Ditas em cautela	—	634$000
Obras do Porto	—	650$000
Federaes 3 °|°	600$000	550$000
E. do Rio (Popular)	97$500	96$000
E. do Rio, de 500$, port.	—	390$000
Ditas nom.	—	—
Ditas Ferro Viarias do Rio Grande, 8 %	770$000	—
Ditas de 500$	380$000	365$000
Popular, da Parahyba	89$000	—
E. do Rio Grande port.	—	780$000
Ditas nom.	800$000	—
E. de Minas Geraes	—	712$000
E. do Espirito Santo, 6 o|o	—	660$000
Municipaes de 1906, port.	—	138$000
Ditas nom.	—	148$000
Ditas de 1917 port.	138$000	135$000
Ditas de 1920 port.	128$000	125$000
Ditas de £ 20 port.	500$000	—
Ditas nom.	410$000	350$000
Ditas de 1914 port.	140$000	135$500
Ditas idem, nom.	—	146$000
Ditas decreto 1.933	174$000	173$500
Ditas decreto 2.003	—	171$000
Ditas decreto 1.097	141$000	139$500
Ditas decreto 1.948	140$000	—
Ditas decreto 1.999	141$000	139$500
Ditas decreto 1.550	—	142$000
Ditas decreto 1.535	143$000	142$000
Ditas de Nictheroy, 1ª série	72$000	—
Ditas da 2ª serie	—	67$500
Ditas da 3ª série	68$000	55$000
Ditas de Ilagé	1:000$	—
Ditas de Therezopolis	—	180$000
Ditas de Campos, de 1:000$	880$000	—
Bancos:		
Commercio	175$000	170$000
Funccionarios Publicos	48$500	48$000
Portuguez do Brasil, nom.	185$000	—
Ditos port.	185$000	182$000
Ditas com 50 o|o	81$000	70$500
Mercantil	390$000	387$000
Brasil	398$000	395$000
Nacional Brasileiro	280$000	250$000
Commercial	—	199$000
C. de E. de Ferro		
Rêde Sul Mineiro	3$000	2$000
Minas S. Jeronymo	59$000	54$000
Norte	—	1$000
C. de Seguros:		
Argos Fluminense	1:800$	—
Comp. de Tecidos		
Alliança	110$000	—
Prog. Industrial	—	200$000
America Fabril	—	175$000
Corcovado	160$000	150$000
Conf. Industrial	110$000	—
Brasil Industrial	350$000	300$000
Petropolitana	310$000	—
Diversas		
Docas de Santos port.	—	265$000
Ditas, nom.	—	260$000
Diamantifera	—	2$500
Docas da Bahia	33$000	30$000
Transporte e Carruagens	42$000	—
Cinemat. Brasileira	205$000	—
Terras e Colonização	9$000	6$000
C. Brahma	400$000	370$000
Debentures:		
Mercado Municipal	—	191$000
C. Brahma	—	1:010$
Transporte e Carruagens	185$000	180$000
Docas de Santos	—	173$000
Prog. Industrial	168$000	—
Hoteis Palace	202$000	—
Bellas-Artes	—	192$000
Docas da Bahia	—	73$000

PREÇOS COLHIDOS NO MERCADO DO ATACADISTA PARA O VAREJISTA

AGUARDENTE		*Barris de 80 litros*
Especial, por litro	1$300 a	1$400
Regular, por litro	1$000 a	1$200
AGUA SANITARIA		*Por duzia*
Especial	3$300 a	3$700
Superior	2$400 a	2$800
ALHOS		*Por 100 cabeças*
Estrangeiro, especial	—	6$000
Idem, regular	—	5$000
ALFAFA		*Em fardos*
R. Grande, typo platino, por kilo	$320 a	$360
Argentina, por kilo	$320 a	$360
ALCOOL		*Pipa de 480 litros*
42 grãos, por litro	—	1$600
40 grãos, por litro	—	1$500
36 grãos, por litro	—	1$400
AMENDOIM		
Sacco de 25 kilos	16$900 a	18$000
ARROZ		*Por sacco de 60 ks.*
Brilhado, especial	68$000 a	74$000
Idem de 2ª	60$000 a	64$000
Agulha especial	58$000 a	64$000
Idem superior	48$000 a	52$000
Bom	38$000 a	42$000
Regular	34$000 a	36$000
Baixo	30$000 a	32$000
AZEITE		*Caixa com 40 latas*
Portuguez por litro	5$500 a	5$800
Hespanhol idem	4$000 a	4$500
Nacional, idem	2$800 a	3$000
AZEITONAS		*Barris de 20 latas*
Hespanhola, kilo	—	2$400
Portug., lata, kilo	1$600 a	1$800
Idem lata de 5 ks.	—	10$000
BANHA		*Caixa*
De Porto Alegre, lata de 20 kilos	175$000 a	185$000
Idem de 2 kilos	176$000 a	186$000
De Itajahy, lata de 20 kilos	180$000 a	190$000
BATATAS		
Franceza, caixa de 28 kilos	28$000 a	29$000
Paraná, caixa de 30 ks., por kilo	$450 a	$550
Mineira, por kilo	$600 a	$650
BACALHAO		*Caixa*
Norwega, typo portuguez	115$000 a	125$000
Inglez	110$000 a	120$000
BACON		*Por kilo*
Paulista	—	3$200
Santa Catharina	3$000 a	3$100
Diversas proced.	2$800 a	3$000
CANGICA		*Por 60 kilos*
Especial	46$000 a	48$000
ERVILHA		*Por kilo*
Estrang., quebrada	2$000 a	2$200
Idem, inteira	2$000 a	2$200
Nacional	$800 a	1$200
R. Grande, kilo	$500 a	$900
Paulista, kilo	$700 a	$750
FEIJÃO		
Preto, de P. Alegre, novo	32$000 a	34$000
Mineiro, esp. novo	34$000 a	36$000
Enxofre, 60 kilos, novo	40$000 a	44$000
Manteiga, 60 kilos, novo, especial	61$000 a	66$000
Cavallo, sup. novo	42$000 a	44$000
Cavallo, sup. novo	42$000 a	44$000
Branco, sup. novo	46$000 a	50$000
Mulatinho, superior, novo	18$000 a	19$000
Amendoim, superior, novo	50$000 a	52$000
Outras côres	30$000 a	35$000
Laguna	20$000 a	24$000
Chileno, branco	60$000 a	62$000
Preto, velho	24$000 a	26$000
FARINHA DE TRIGO		
Preços do Moinho Fluminense:		*Por sacco*
Especial	47$000 a	47$200
S. Leopoldo	45$000 a	45$200
OO	43$000 a	43$200
Preços do Moinho Inglez:		
Buda nacional	47$000 a	47$200
Nacional	45$000 a	45$200
Brasileira	43$000 a	43$200
Preços do Moinho Matarazzo:		
Lili	—	46$000
Claudia	—	44$000
FARINHA DE MANDIOCA		
Especial	21$000 a	22$000
Fina	19$000 a	20$000
Peneirada	15$000 a	17$000
Grossa	12$000 a	13$000
FRANGOS		
	3$000 a	5$000
FARELLO		*Por sacc de 35 ks.*
Farello	5$000 a	5$500
Farellinho	6$000 a	6$500
Remoido	7$500 a	8$000
Triguilho	7$500 a	8$000
GAZOLINA		*Por caixa*
Diversas marcas	—	36$000
Idem idem, a granel, por litro	—	$600
GALLINHAS		
Superiores, de	5$000 a	7$500
Regulares, de	4$000 a	6$000
KEROZENE		*Por caixa*
Diversas marcas	—	34$000
LINGUIÇA		*Por kilo*
Mineira	—	4$000
Idem, typo portugueza	—	4$500
Paio salamise	—	3$700
Rio Grande	6$800 a	7$000
De Petropolis	3$500 a	4$500
LINGUAS		
Salgada, por kilo	2$500 a	3$000
Fumeiro, uma	3$000 a	3$200
Secca, uma	3$600 a	4$000
LEITE CONDENSADO		*Caixa com 48 latas*
Estrangeiro	110$000 a	115$000
Divs. marcas	68$000 a	70$000
LOMBO DE PORCO		
Especial, kilo	3$600 a	3$800
Superior, kilo	3$400 a	3$600
Regular, kilo	3$200 a	3$400
MATTE		*Por kilo*
Paraná	1$000 a	1$100
MASSA DE TOMATE		
Nacional, lata	1$000 a	1$050
Estrangeira	—	$800
MANTEIGA		*Por kilo*
Especial, lata de 5 kilos	11$000 a	11$500
Idem, lata de 10 kilos	10$800 a	11$200
Idem, sem sal	10$500 a	11$000
Regular, baixa	9$500 a	9$800
Em lata de 35 kilo	6$000	—
MILHO		*Por 60 kilos*
Superior, vermelho novo	26$000 a	28$000
Misturado ou regular	24$000 a	25$000
Branco secco, sem mistura	25$000 a	27$000
OVOS		
Duzia	1$900 a	2$400
POLVILHO		*Por kilo*
Especial	$400 a	$600
Superior		Nominal
PAIO		*Por kilo*
Mineiro	—	5$500
Rio Grande	6$000 a	6$200
PRESUNTO		*Por kilo*
Paulista, especial	6$500 a	7$000
Idem regular	5$000 a	6$000
Mineiro	—	6$000
Paraná	5$500 a	6$000
Rio Grande	—	6$000
Especial	2$600 a	2$800
Typo italiano	6$500 a	7$000
Regular	2$000 a	2$200
SAL		
Fino, estrang., caixa com 12 vidros	31$000 a	33$000
Idem, nac., idem	24$000 a	25$000
Moido, por sacco de 60 kilos	—	12$600
Grosso, idem	9$500 a	10$000
Saquinho de 2 kilos, nacional	—	$800
Idem estrangeiro	—	1$600
TOUCINHO		*Por kilo*
Especial	2$500 a	2$600
Superior	2$300 a	2$400
De fumeiro	2$500 a	3$000
VINAGRE		*Barril de 80 lts.*
Estrangeiro		Nominal
Nacional	26$000 a	28$000
VINHO TINTO		*Barris de 100 litros*
Nacional	90$000 a	100$000
Alvarelhão	260$000 a	270$000
Verde	260$000 a	270$000
Virgem	250$000 a	270$000
VELAS		*Caixa com 24 pacotes*
Esplendor	38$000 a	39$000
Matarazzo	38$000 a	39$000
Pequenas idem	—	15$000
XARQUE		*Kilo*
Rio da Prata, patos e mantas	2$600 a	2$900
Fronteira, idem	2$400 a	2$600
Pelotas, idem	2$200 a	2$400
Mineiro, idem	1$900 a	2$000
Matto Grosso, idem	1$500 a	1$800

Chamamos a attenção dos nossos leitores do interior para os preços correntes do "Correio da Manhã" que são diariamente rubricados.

LOTERIA DE MINAS

UNICA NO BRASIL QUE DISTRIBUE 80 °|° EM PREMIOS

Segunda-feira, 29
100:000$000 e 50:000$000
num só sorteio, por 30$.

Dia 6 de Dezembro
200:000$000
100:000$000 e 50:000$000
num só sorteio, por 60$.

Dia 5 de Janeiro de 1927
Mil contos de réis
por 280$.
(8053)

OUTROS GENEROS

MERCADO DE CEREAES EM PORTO ALEGRE

PORTO ALEGRE, 25.

	Hoje	Anterior
ARROZ:		
Entradas em saccos de 60 kilos	8.239	10.458
Saidas em saccos de 60 kilos	2.516	16.881
Stock em saccos de 60 kilos	302.533	296.810
Preço de 1ª qualidade	55$000	50$000
Preço de 2ª qualidade	40$000	50$000
Preço de 3ª qualidade	35$000	40$000
Preço do japonez de 1ª qualidade	38$000	36$000
Preço do japonez de 2ª qualidade	32$000	34$000
BANHA:		
Entradas em saccos de 60 kilos	255.180	540.660
Saidas em saccos de 60 kilos	265.800	294.483
Stock em saccos de 60 kilos	807.233	817.853
Preço de caixa com 3 latas de 20 kilos	170$000	170$000
Preço de caixa com 30 latas de 2 kilos	167$000	165$000
FEIJÃO:		
Entradas em kilos	2.159	3.974
Saidas em kilos	555	4.893
Stock em kilos	15.305	13.701
Preço de 1ª qualidade	18$000	18$000
Preço de 2ª qualidade	16$000	16$000
Preço de 3ª qualidade	—	—
FARINHA DE MANDIOCA:		
Entradas em saccos de 60 kilos	5.646	12.229
Saidas em saccos de 60 kilos	3.900	9.555
Stock em saccos de 60 kilos	14.800	13.054
Preço de 1ª qualidade	14$500	14$500
Preço de 2ª qualidade	13$500	13$500

EXPORTAÇÃO — Sairam para o Rio de Janeiro, os seguintes vapores: "Itapuby", "Aloim" e "Duque de Caxias", com 1.150 saccas de arroz, 1.600 caixas de banha, 155 saccas de feijão e 500 saccas de farinha.

Directoria Geral da Propriedade Industrial

DIA 18 DE NOVEMBRO DE 1926

Nestlé and Anglo-Swiss Condensed Milk Co, Hugo Corrêa da Silva, Sociedade Anonyma Lameiro (2 requerimentos), Humphrey Taylor & Cia. (2 requerimentos), Laboratorio Dias da Cruz S. A. (2 requerimentos), e J. Marsden & Cia. Limited (3 requerimentos). — Lavre-se o termo.

Sequeira Leite & Cia. Cunha & Moreira e Kalle & Cia Aktiengesellschaft. — Concedo o prazo. Lavre-se o termo.

Francisco Ferraz Salles, Salim F. Maluf & Cia. João M. Llaverias e Vicente Cury & Cia. — Publique-se a descripção.

Oscar Coelho Ferreira, Lingner-Werke Aktiengesellschaft (2 requerimentos) e Horacio Motta (2 requerimentos). — Dê-se certidão.

Eridano Esteves. — Dê-se certidão do teor da informação.

João Silveira. — Promova nova justificação, para a qual seja citada a outra parte e em que se faça prova que se refira a todo o paiz.

João Ratto & Cia. — Provem estar autorizados a fazer uso do nome que constitue a marca.

Lever Brothers Limited. — Apresente certidão affirmatica ou negativa de registro no paiz de origem.

Schadlich Obert & Cia. — Annote-se a transferencia limitada e dê-se certidão.

Joaquim Rodrigues da Silva. — Faça-se a authenticação.

Ribeiro, Abreu & Cia. e Ardath Tobacco Company Limited. — Junte-se ao processo.

PEDIDOS DE REGISTRO DE MARCAS:

Ardath Tobacco Company Limited, da marca "ardath", para distinguir artigos da classe 44. — Registre-se.

Irureta Goyena, Etchegaray y Compañia, da marca "prolaka", para distinguir artigos da classe 41. — Registre-se.

Irureta Goyena, Etchegaray y Compañia, da marca "yoka", para distinguir artigos da classe 41. — Registre-se.

Nunes Martins & Cia. da marca "patria", para distinguir artigos da classe 42. — Registre-se.

Colin Goldesworthy Heywood e George William Sisck, da marca "britannia mills", para distinguir artigos da classe 50 letra f. — Registre-se.

Shelton Electric Cia. da marca "shelton", para distinguir artigos da classe 16. — Registre-se.

João Ratto & Cia. da marca "merveille", para distinguir artigos das classes 21, 26, 29, 32 e 36. — Registre-se.

Ribeiro de Abreu & Cia. da marca "auto royal", para distinguir artigos da classe 47. — Registre-se para a classe 47.

João Ratto & Cia. da marca "jenny" para distinguir artigos das classes 21, 26, 29, 32 e 36 — Registre-se considerando-se como distinctiva a forma da representação da barca.

João Ratto & Cia. da marca "micheline", para distinguir artigos das classes 21, 26, 29, 32 e 36. — Indeferido, em vista do disposto no art. 88 do Dec. n. 16.264, de 1923.

Ruy Bezerra, da mraca "guarany", para distinguir artigos da classe 41. — Indeferido. A marca imita a n. 2872, de São Paulo.

CONTRACTOS.

De F. Solon & Comp. firma composta dos socios solidario, Theophilo Solon e da socia de industria, Corina Pinheiro Solon, para o commercio do calçado, á rua de Campo grande n. 120, com capital de 10:000$, prazo indeterminado.

Cosentino, Sarly & Capparelli Limitada, firma composta dos socios solidarios, Bartholomeu Valentim Sarly, Nicolau Cosentino e Ricardo Capparelli, para o commercio de serraria etc. á rua Frei Caneca n. 125, com capital de 150:000$, prazo indeterminado.

De Lopes & Barboza, firma composta dos socios solidarios, Manoel Furniz Lopes e Agostinho Coelho Barboza, para o commercio de casa de pasto etc. á rua São Clemente n. 63, com capital de 20:000$, prazo indeterminado.

De Cunha & Machado, firma composta dos socios solidarios, Joaquim Machado Antunes e Antonio da Cunha, para o commercio de botequim etc. á rua Visconde de Itaborahy n. 40, com capital de 10:000$, prazo indeterminado.

De Frias & Pinto, firma composta dos socios solidarios, José Nunes de Frias e Joaquim da Silva Pinto, para o commercio de botequim etc. á Praça Mauá numeros 69 e 71, com capital de 210:000$, prazo indeterminado.

Da Empreza Brasileira de Excursões Limitada, firma composta dos socios solidarios, Miguel Augusto Dias de Souza, Sigismundo Benoni da Silva, Carlos Kirschner, e Carlos Alberto Pinto de Vasconcellos, para o commercio de turismo, á Avenida Rio Branco n. 9, com capital de 100:000$, prazo indeterminado.

De Nelson Bordallo & Couto, firma composta dos socios solidarios, Nelson Augusto Bordallo e Manoel da Silva Couto, para o commercio de moveis, á rua Carolina Machado n. 210, com capital de 20:000$, prazo indeterminado.

De M. A. Lopes & Irmãos, firma composta dos socios solidarios, Manuel Augusto Lopes, Moyses Augusto Lopes e Ederito Francisco Lopes, para o commercio de padaria etc. á rua Jocvey Club n. 1, com capital de 30:000$, prazo indeterminado.

De J. Lopes & Irmão, firma composta dos socios solidarios, Arthur Augusto Lopes e Antonio Joaquim Lopes, para o commercio de confeitaria etc. á Avenida Suburbana n. 553, com capital de 20:000$, prazo indeterminado.

De Lavigne, Bonaiutti & Comp. firma composta dos socios solidarios, José Magnelli Bonaiutti, Ilio de Lavigne e Lourival Pereira Martins, para o commercio de productos chimicos etc. á rua Lomas Valentinas n. 5, com capital de 100:000$, prazo indeterminado.

De I. F. Carneiro & Comp. firma composta dos socios solidario, José Ferreira Carneiro e do socio commanditario, Raul Diogo Leite da Silva, para o commerci ode drogaria etc. á rua Ledo n. 89, com capital de.. 50:000$, prazo indeterminado.

De Baptista & Bellini, firma composta dos socios solidarios, Justiniano Baptista de Carvalho e dona Hermenegilda Bellini Ferreira Lima, para o commercio de cabelleireiro, á rua Souza Franco n. 68, com capital de 10:000$, prazo indeterminado.

De Abdo & Comp. firma composta dos socios solidarios, Nagibe Abdo Arbex e Abrahão Farah Serur, para o commercio de calçados, á rua Carlos de Carvalho n. 68, com capital de 150:000$, prazo indeterminado.

De Pinto & Campos, firma composta dos socios solidarios, Joaquim Pinto de Vasconcellos e José Pereira de Campos, para o commercio de café á rua do Lavradio n. 43, com capital de 20:000$, prazo indeterminado.

Da Sociedade Franco Brasileira de automoveis Limitada, firma composta dos socios solidarios, João Pereira

MOVIMENTO MARITIMO

Companhias de navegação

MALA REAL INGLEZA
Av. Rio Branco, 51-55. Tel. Norte 8000.

HAMBURGO SUDAMERIKANISCH (Theodor Wille & C.)
Av. Rio Branco, 79. Tel. Norte 41.

SUD-ATLANTIQUE ET CHARGEURS REUNIS
Av. Rio Branco, 11-13. Tel. Norte 6207.

NAVIGAZIONE GENERALE ITALIANA
Av. Rio Branco, 4. Tel. Norte 1742.

NORDEUTSCHER LLOYD BREMEN (Herm. Stoltz & C.).
Av. Rio Branco, 66-74. Tel. Norte 6121.

LLOYD SABAUDO (Tomaselli & C.)
Av. Rio Branco, 25. Tel. Norte 6415.

MUNSON LINE (Cº Expresso Federal).
Av. Rio Branco, 87. Tel. Norte 6503.

LAMPORT & Holt Ltd.
Av. Rio Branco, 21-23. Tel. Norte 6671.

LLOYD REAL HOLLANDEZ (S. A. Martinelli)
Av. Rio Branco, 106-108. Tel. Norte 5134.

SOC. GEN. TRANSPORTS MARITIMES (Cº. Commercial e Maritima)
Av. Rio Branco, 16. Tel. Norte 5701.

CIA. TRANSATLANTICA HESPANHOLA
Passagens: Pereira Carneiro & C. — av. Rio Branco, 710. Tel. Norte 4652.
Cargas: Corretor C. Coutinho — praça Mauá, 1. Tel. Norte 5442.

COSULISH TRIESTE (S. A. Martinelli).
Av. Rio Branco, 106. Tel. Norte 5134.

LLOYD BRASILEIRO
Passagens: Av. Rio Branco, 7. Tel. Norte 4040.
Cargas e Informações: rua do Rosario, 2 a 22. Tel. Norte 2401 e 4041.

CIA. NAC. DE NAVEGAÇÃO COSTEIRA
Passagens: Visconde de Inhauma, 84. Tel. Norte 55.
Cargas e informações: Av. Rodrigues Alves, 303 a 331. Tel. Norte 6240.

PEREIRA CARNEIRO & C.
Av. Rio Branco, 112. Tel. Central 4651.

LLOYD NACIONAL (S. A. Martinelli).
Av. Rio Branco, 106, 2º andar. Tel. Norte 5134.

Vapores Nacionaes (Passageiros e mixtos)

COMMANDANTE ALCIDIO — Saiu de Pelotas a 23.
RUY BARBOSA — Partiu de Hamburgo a 24.
MARANGUAPE — No porto. Partir amanhã para o norte.
DUQUE DE CAXIAS — Partiu hontem de Montevidéo para o [illegible]
D. PEDRO I — Saiu hontem do Rio Grande para o norte.
JOÃO ALFREDO — Saiu a 22 da Bahia.
PARA' — Partiu a 23 do Ceará.
CAMPOS SALLES — Saiu a 24 de Paranaguá.
RODRIGUES ALVES — Saiu a 7 de Natal para o sul.
RAUL SOARES — No porto.
BAGE' — Chegou a 22 ao Porto.
AFFONSO PENNA — Chegou a 23 a Maceió.
PRUDENTE DE MORAES — Saiu a 19 do Pará.
COMMANDANTE RIPER — No porto.
ALMIRANTE JACEGUAR — Em Hamburgo.
MANAUS — Saiu a 21 de Maceió.
MANDU' — Saiu a 4 de Nova York.
COMMANDANTE CAPELLA — No porto.
MACAPA' — Saiu a 22 do M[illegible]
CURVELLO — Entre Rio e Bahia.
BAHIA — Saiu a 23 do [illegible]
ITAPUHY — No porto.
ITAITUBA — Saiu para o norte a 20.
ITAQUATIA' — Chegou a Recife a 20.
ITAGIBA — Saiu do Rio para o norte a 19.
ITAUBA — Saiu do Rio para o norte a 22.
ITAQUERA — Chegou [illegible]
ITAIUBA' — Esperado hoje em Rio Grande.
ITABERA' — Chegou a Rio Grande a 23.
ITASSUCÊ — Chegou a Porto Alegre.
IBAPURA — Chegou á Bahia a 23.
SANTOS — Saiu de Recife a 24.
SERGIPE — Sae a 21 para a Bahia.
IBIAPABA — Saiu hontem para a Bahia.
ITACOLOMY — Chegou de Imbituba e Florianopolis no dia 1[illegible]
ITAITUBA — Saiu para o norte a 20.
ITAPEMA — No porto.
ITAVERAVA — Chegou a Florianopolis a 11.
ITAPACY — Saiu de Aracajú a 19.
ITANEMA — Chegou a Florianopolis a 18.

Vapores de passageiros e mixtos (Estrangeiros)

ALMANZORA — Entre Madeira e Bahia, onde é esperado a 2 de dez.
ANDES — Em Southampton. Partirá a 3 de dezembro para a Am. do Sul.
ASTURIAS — Entre Rio e Lisboa, onde é esperado a 26.
ARLANZA — Entre B. Aires e Rio, onde passará a 29, rumo de Europa.
AVON — Chegara as 6 horas da manhã de hoje da Europa, partindo á tarde para Buenos Aires.
AMERICAN LEGION — Em Buenos Aires.
ANTONIO DELFINO — Entre B. Aires e Rio onde passará a 30 rumo de Europa.
AMERICA — Em Genova.
ALSINA — Entre Rio e Las Palmas, onde é esperado a 2 de dezembro.
AURIGNY — Entre Rio e Dakar, onde é esperado a 2.
BELLE ISLE — Entre Rio e Dakar onde é esperado a 27.
ATLANTA — Entre Napoles e Las Palmas, onde é esperado a 1 dez.
CONTE VERDE — Entre Rio e B. Aires, onde é esperado a 27.
CEYLAN — Entre Leixões e Dakar, onde é esperado a 30.
DESNA — Em Liverpool. Partirá amanhã para a America do Sul.
DEMERARA — Entre Rio e Lisboa onde é esperado a 7 de dezembro
DESEADO — Entre Lisboa e Rio, onde é esperado a 2 de dez.
CAP NORTE — Entre Lisboa e Rio, onde é esperado a 8 de dezembro.
CAP POLONIO — Entre Rio e B. Aires, onde é esperado a 27.
DARRO — Em Buenos Aires.
DUCA D'AOSTA — Entre Rio e Genova, onde é esperado a 6 de dezembro.
DUCA DEGLI ABRUZZI — Entre Barcelona e Rio, onde é esperado a 4 de dezembro.
DESIRADE — No Havre.
EUBÉE — Em Buenos Aires.
EUROPA — Entre Dakar e Napoles, onde é esperado a 2 dezembro.
FLANDRIA — Em Amsterdam. Partirá a 1 de dez. para a Am. do Sul.
FLORIDA — Entre Almeria e Rio, onde é esperado a 4 de dez.
FORMOSE — Entre Antuerpia e Havre, onde é esperado a 26.
FORMOSA — Em Buenos Aires.
GELRIA — Entre Las Palmas e Recife, onde é esperado a 1 de dezembro.
GIULIO CESARE — Entre B. Aires e Rio, onde passará a 26, rumo de Genova.
GUGLIELMO PEIRCE — Entre Las Palmas e Rio, onde é esperado a 29.
GROIX — Entre B. Aires e Rio, onde passará a 28 rumo de Europa.
HOEDIC — Entre Madeira e Rio onde é esperado a 1 dezembro.
INFANTA ISABEL DE BORBON — Entre Teneriffe e Rio, onde é esperado a 26.
KOELN — Entre B. Aires e Rio, onde passará a 30 rumo de Europa.
LUTETIA — Entre Lisboa e Rio, onde é esperado a 3 de dezembro
MASSILIA — Entre Rio e Lisboa, onde é esperado a 2 de dezembro.
ORANIA — Entre Rio e B. Aires, onde é esperado a 26.
MALTE — No Havre.
MEDUANA — Entre Bahia e Recife, onde é esperado hoje
MENDOZA — Esperado hoje em Genova.
MOSELLA — Em Bordeaux.
MADRID — Entre Madeira e Rio, onde é esperado a 28.
OUESSANT — Entre Dakar e Rio onde é esperado a 29.
PRINCIPESSA GIOVANNA — Partiu hontem de Genova. Passará hoje em Barcelona, rumo da America do Sul.
PAN AMERICA — Em Nova York.
PRINCIPE DI UDINE — Entre Las Palmas e Genova, onde é esperado a 27.
PRINCIPESSA GIOVANNA — Entre Genova e Santos, onde é esperado a 11 de dezembro.
PLATA — Em Genova.
PRINCIPESSA MARIA — Em Genova.
PINCIO — Em Genova. Partirá a 27 para a America do Sul.
SOUTHERN CROSS — Entre Nova York e Rio, onde é esperado a 3 de dezembro.
REINA VITTORIA EUGENIA — Entre Teneriffe e Cadiz, onde é esperado a 26.
RE' D'ITALIA — Entre Rio e Las Palmas, onde é esperado a 3 de dez.
RE' VITTORIO — Entre Dakar e Rio, onde é esperado a 26.
SIERRA CORDOBA — Entre Lisboa e Madeira, onde passará amanhã.
MONTE SARMIENTO — Entre Rio e B. Aires, onde é esperado a 1 dez.
SIERRA MORENA — Esperado hoje, em Bremen.
SIERRA VENTANA — Em Buenos Aires.
SOFIA — Entre Las Palmas e Napoles, onde é esperado a 2 dezembro.
VANDYCK — Entre Barbados e Nova York, onde é esperado a 29.
VESTRIS — Entre B. Aires e Rio, onde passará a 28 rumo de Nova York.
VAUBAN — Entre Barbados e Rio onde é esperado a 29.
VALDIVIA — Entre Dakar e Rio, onde é esperado hoje.
ZEELANDIA — Entre Recife e Las Palmas onde é esperado a 28.
WESTERN WORLD — Entre Rio e Nova York, onde é esperado a 7 dez.
WERRA — Em Bremen.

CARGUEIROS

AMIRAL DUPRE' — Partiu a 6 da Bahia para Recife. Viaja para o Havre.
CORDOBA — No porto.
GUARUJA' — Esperado em Dakar a 27.
IPANEMA — Em Marselha.
WEST CAMARGO — Partiu a 6 da Bahia para Porto Colombia, rumo os portos do Pacifico da America do Norte.
SEVERN — Partiu para Havre, Antuerpia, Rotterdam, Hamburgo, Londres e Liverpool.
LINOIS — Em caminho do Havre.
SUECIA — Entrada a 28 (Armazem 7). Partirá para Santos e B. Aires.
FORBIN — Entre Montevidéo e Santos.
ARGENTINA — Em Santos.
BILBAO — A caminho de Hamburgo.
ESPANHA — Partiu de Hamburgo a 5 de novembro
PARANA' — No porto.
RIO DE JANEIRO — Partiu de Hamburgo a 4 de novembro.
SANTA FE' — Esperado em fins de novembro.
SANTA THEREZA — No Rio da Prata.
TENERIFE — No Rio da Prata.
VILLAGARCIA — Descarregando nos portos nacionaes do sul
NIEDERWALD — No porto.
BAYERN — Em Hamburgo.
STEIGERWALD — Saiu de Antuerpia a 21. Esperado no Rio a 28.
WASGHENWALD — A caminho de Hamburgo.
BADEN — Partiu de Hamburgo a 13.
LEODIUM — A caminho de Rosario.
FORT DE DOUAMONT — Esperado a 4 de dez. partirá para Antuerpia.
AMISTA' — Esperado de Napoles a 30 do corrente m/m.
SILARUS — A caminho de Liverpool.

Ignacio, dr. Ezio Rizzi, Hyppolito Santos e Paulo Pereira Ignacio, para o commercio de automoveis, á rua Augusto Severo n. 71, com capital de 300:000$, prazo 1 anno.

ALTERAÇÕES DE CONTRACTOS

De Silva, Pedreira & Comp. algumas modificações no seu contracto social.

De Irmãos Castro, á admittida como socia solidaria, dona Guilhermina Coelho da Silva.

De Eduardo José Irmão & Comp. retirando-se o socio, Francisco de Paula Rodrigues Teixeira recebendo a importancia de 3:000$, a firma social modificada para Eduardo & Elias José.

De Rocha Vianna & Comp. o capital social passará a ser de [illegible]:298$700.

[illegible] capital social fica reduzido á 10:000$000.

De Baptista Junior & Comp. [illegible]

De Gonçalves, Neves & Comp. pelo fallecimento do socio, João Marques de Mello Neves recebendo seus herdeiros a importancia de 30:525$972, continuando a sociedade com os demais socios.

DISTRACTOS

D Lago & Comp. Limitada retiram-se os socios, Antonio Luiz do Lago, João Gonçalves Barbosa e Guido Fiorentini [illegible]

De Sarly & Capparelli, retira-se o socio, Ricardo Capparelli recebendo a importancia de 5:000$, ficando com o activo e passivo o socio, Bartholomeu Valentim Sarly.

De Vogt & Otero, retira-se o socio Jesus Julio Otero recebendo a importancia de 3:785$600, ficando com o activo e passivo o socio, Teodoro Vogt.

De W. Friederichs & Comp. retira-se o socio, Franz Hermann Cmok recebendo a importancia de 270:000$, ficando com o activo e passivo o socio, Werner Friederichs.

De Baptista & Calçada, retira-se o socio José Baptista da Silva recebendo a importancia de [illegible], retirando-se tambem o socio, Aniceto Lourenço Calçada recebendo a importancia de 300:000$ [illegible]

FIRMAS INDIVIDUAES

De Augusto Francisco da Silva, para o commercio de seccos e molhados, [illegible]

De Alfredo da Silva Maciel, para o commercio de representações, á rua [illegible] n. 50, com capital de [illegible]

De José Iorio, para o commercio de [illegible] n. 295, com capital de [illegible]

De David Rodrigues d'Almeida, para o commercio de ferreiro etc. á rua [illegible] n. 157, com capital de [illegible]

De Abel Alves Lourenço, para o commercio de alfaiataria, á rua [illegible] n. 59, com capital de [illegible]

De S. Van Berg, para o commercio de compra e venda de brilhantes [illegible] á Avenida Rio Branco [illegible] com capital de [illegible]

De Chaul Hette, para o commercio de fazendas, á rua Senhor dos Passos n. 234, com capital de 20:000$000.

De Joaquim de Oliveira Almeida, para o commercio de seccos e molhados, á Avenida Suburbana n. 2725, com capital de 20:000$000.

Titulos protestados

PRIMEIRO CARTORIO

Port., British Bank; acceitante, Henrique Ehrlich — 600$.
Port., Pinto Ribeiro & C.; dev., Madeira & Alcantara — 2:203$800.
Port., Jacques N. Jessouroun; dev., Felippe Naiberger — 815$.
Port., Marinho Alves & C.; dev., M. Amendoeira — 391$300 e 549$300.
Port., Mario Paim; emit., F. de Almeida Rocha — 6:000$.
Port., M. Siller & Filhos; emit., Ziman Brener — 1:000$ e 1:000$.
Port., Joaquim Miguez Iglesias; emit., Diniz Monteiro Curte & C.; avalista, Abilio Maria dos Santos — 1:000$.
Port., Banco Economico do Brasil; emit., Antonio Lavelha; avals., J. Lavelha, Geraldo V. Woerdenbag e Fabio Menghini — 500$.
Port., Miguel Rubins Paes & C.; dev., Seraphim Freire Martins — réis 150$.
Port., Caixa Rural do Espirito Santo; emit., José Trancoso da Silva; avalistas, Ismael F. Rodrigues e Antonio Agostinho — 1:500$.
Port., Wadih Kfuri; emit., João Figueiredo — 164$600.
Port., Oliveira Lopes Silva & C.; devedores, Magalhães & Brandão — 400$310.

Port., Froeb & C.; dev., Dias Vianna — 1:337$400 e 3:000$.
Port., Costa Muniz & C.; dev., A. Rangel — 1:601$.
Port., dr. Victorino Monteiro Chermont de Miranda; emit., Belisario Augusto Soares de Souza — 800$.
Port., Banco Nacional Ultramarino; emit., Falcon Gaspar & C.; avals., Faria, Neves & C. — 4:000$.
Port., Banco Hollandez; dev., Antonio Dias de Souza — 200$.
Port., Bank of London; dev., Pinto Monteiro & C. — 7:313$750.
Port., Banco Nacional Ultramarino; emit., Alfredo de Souza Cunha — 390$400.
Port., City Bank; acceitante, Henrique Ehrlich — [illegible]
Port., Banco de Credito Mercantil; dev., D. Pereira — 83$400.
Port., Banco de Credito Mercantil; dev., Heitor Lopes Nogueira — 221$.
Port., Banco de Credito Mercantil; dev., Nogueira & Fernandes — 75$ e [illegible]
Port., Banco de Credito Mercantil; dev., Paulino Oliveira Soares — réis 240$.
Port., Banco de Credito Mercantil; [illegible]
Port., Banco Hypothecario e Agricola do Estado de Minas Geraes; dev., [illegible]
Port., Banco do Brasil; acc., J. Santos Carneiro — Frs. [illegible]
Port., Tecla & C.; dev., Mendes Netto & C. — [illegible]
Port., Banco Nacional Ultramarino; acc., Soter de Araujo & C., Ltd. — [illegible]

SEGUNDO CARTORIO

Port., Pacheco Ferreira & C.; emit., João Alves Pereira — [illegible]
Port., Cooperativa B. de Credito; emit., [illegible] Pereira & C. — 50$.
Port., Waldemiro Pitta; emit., Silva Cesar de Mattos — [illegible]
Port., João Reynaldo, Coutinho & C.; dev., Antonio Fonseca (Petropolis) — 1:176$.
Port., Ayres Lourenço; emit., Jalmauro Dyonisio — 500$, 500$ e 700$.
Port., Banco Economico; emit., Jorge Moreira da Costa; aval., Antonio Gonçalves de Oliveira e Samuel Moreira da Costa — 500$.
Port., Lusorini & C.; dev., Guimarães & Radcliff — [illegible]
Port., R. B. Grant; dev., Enéas & C. — [illegible] pelo saldo de [illegible]
Port., Costa Novaes & C.; dev., M. Marques da Nova & C. — 612$600.
Port., Banco Economico; emit., Gersh Blanc — 200$.
Port., Banco Brasileiro Corrêa e Silva; devedor, [illegible] — [illegible]
Port., Newton Medeiros; emit., Gilson Filho — [illegible]
Port., Banco Italo Belga, mand.; dev., Pinto Monteiro & C. — 1:000$.
Port., Pinto Carvalho & C.; emit., dev., José Marques da Costa; aval., Antonio Gonçalves de Oliveira — réis 2:500$.
Port., Sociedade Bancaria do Minho; emit., Belisario Augusto Soares de Souza — [illegible]
Port., Banco Francez e Italiano; devedor, Guilherme Geyer — 200$.
Port., Banco Francez e Italiano; devedor, Arminda Chagas — 500$.
Port., Banco Sul Americano, mand.; dev., Lameiras & Cunha — 1:866$.
Port., The British Bank; dev., Angelo Silva & C. — 1:011$300.
Port., The British Bank; dev., Falcon Gaspar & C. — 5:967$600.
Port., Banco Allemão; acceitantes, Lycurgo Avellar & C. — Frs. 1108.90.
Port., Banco Allemão; acc., Franz Schaal — Lbs. 163.11 e Lbs. 111.5.0.
Port., Banco do Brasil; dev., J. Pereira & C.; end., Ribeiro, Silva & C. — 2:628$400.
Port., dr. Romero Estellita; emit., Manoel Joaquim Pinheiro — 5:000$.
Port., Camillo Mourão & C.; dev., Diamantino Simões dos Reis — réis 1:040$600, 500$ e 78$600.
Port., Vasconcellos Couto & C.; devedor, M. Marques da Nova & C. — 420$.
Port., Wilson King & C.; dev., Alberto Maia Junior — 726$.
Port., Banco do Brasil; emit., Heitor Santos — 500$.
Port., Banco do Brasil; dev., M. J. Carvalho — 170$.
Port., Banco do Brasil; dev., Magalhães & Brandão — 1:726$250.

ALFANDEGA

MEZ DE NOVEMBRO

Renda de 25:	
Em Ouro	170:824$834
Em papel	225:345$582
Total	396:170$416
Renda de 1 a 25 do corrente	9.489:029$028
Em egual periodo de 1925	9.854:497$460
Differença maior de 1925	365:468$432

MERCADO DE TRIGO

BUENOS AIRES, 24:
Fechamento:

	Hoje	Anterior
Preço por 10 ks.:		
Para entrega em dezembro	11.50	11.80
Para entrega em janeiro	11.65	11.75
Para entrega em março	11.70	11.80
Estado do mercado	Acces.	Firme
Disponivel — Typo Barletta, para o Brasil	13.25	13.25
Chicago:		
Para entrega em dezembro	1.35.87	1.84.50
Para entrega em maio	1.38.75	1.37.62

Directoria Geral da Propriedade Industrial

DIA 22 DE NOVEMBRO DE 1926

Roberto Vahia Durão, Guilherme Gustavo Gessemann Filho, Dias & Ribeiro, Nelson de Castro Barboza, Silva, Julio & Cia. e Souza Mattos & Cia. (2 requerimentos). — Lavre-se o termo.
Momsen & Harris — Expeçam-se guias.
Christiani & Nielsen e Ferreira Amorim & Cia. — Dê-se certidão.
Curt Stida. — Dê-se certidão quanto ás classes 38 e 50 lettra "j".
Lloyd Earl Jackson e Helen Erma Wassell. — Junte-se ao processo.
José de Camargo. — Foi indeferido nesta data o pedido de privilegio ao qual se refere a opposição.

PEDIDOS DE PRIVILEGIO:

Antonio Augusto Lopes e Manoel de Mello, para "uma caixa filtro". — Deferido.
Del Moro & Cia. para "um moinho para moer café applicado a carros automoveis, denominado Moinho Ambulante Del Moro". — Indeferido.

PEDIDOS DE REGISTROS MARCAS:

The Kystone Watch Case Cia. da marca "Philadelphia", com uma corôa, para distinguir artigos da classe 8. — Renove-se o registro.
The Keystone Watch Case Cia. da marca "Crown", sob uma corôa, para distinguir artigos da classe 8. — Renove-se o registro.
Faddul Arida, da marca "Casa Arida", com figura de uma mulher sobre um globo, para distinguir artigos da classe 37. — Registre-se.
Companhia Agricola Urubupunga, da marca "Urubupunga", para distinguir artigos das classes 4, 41 e 50 lettra "e". — Registre-se.
Empreza Suburbana de Melhoramentos, da marca "Jardim das Laranjeiras", para distinguir artigos da classe 17. — Registre-se.
Amorim Costa & Cia. da marca "Estrella", para distinguir artigos da classe 41. — Registre-se.
Companhia Commercial e Maritima S|A, da marca "Auto-Geral", para distinguir artigos das classes 21 e 47. — Registre-se.
Francisco Guido, da marca "Castalia", para distinguir artigos da classe 43. — Registre-se.
Vidraria Ypiranga, da marca "V. Y. S. A.", para distinguir artigos da classe 14. — Registre-se.
Amorim Costa & Cia. da marca representada pela figura de um leão com uma estrella, para distinguir artigos da classe 41. — Registre-se.
Barone Bros & Cia. da marca que consiste na representação de um leão deitado, para distinguir artigos da classe 1. — Registre-se.
Gustavo Dobrestein, da marca "Fulminol", para distinguir artigos da classe 2. — Registre-se.
Irmãos Rosa, da marca "Pharmacia Theophilo", para distinguir artigos da classe 3. — Indeferido, em vista do disposto no artigo 88, § unico, do Dec. n. 16.264, de 1923.

diversas Informações

AS ASSEMBLÉAS CONVOCADAS

Companhia Ceramica Moderna, dia 26, á 1 hora da tarde.
Companhia Constructora Ipanema, dia 27, ás 5 horas da tarde.
Companhia Fiat Lux, dia 29, ás 10 horas da manhã.

VENDAS JUDICIAES

Dezembro:
Dia 1 — 25 debentures da Companhia Manufactora Fluminense e 20 dittas da Companhia Tecidos Confiança Industrial.
Dia 2 — 250 acções da Companhia Mercado Municipal, 10 apolices da Camara Municipal de Alfenas, de 100$, 9 º|º; 100 acções Banco Popular do Brasil; 24 apolices Municipaes de Campos, de 200$000 7 º|º; 25 ditas Municipaes de 1906, ao portador; 8 ditas do Decreto 1933, 8 º|º; 50 letras da Prefeitura Municipal de São Paulo, emissão de 1918, de 100$, 7 º|º e 10 acções da S. A. Casa de Saude e Maternidade Dr. Affonso Dias.

CONCORRENCIAS ANNUNCIADAS

Dia 26 — Associação dos Funccionarios Publicos Civis, para a construcção de um predio á rua Uranos, em Bomsuccesso.
Dia 26 — Museu Nacional, para o fornecimento de machinas para a secção de mineralogia.
Dia 27 — Departamento Nacional de Saude Publica, para os concertos de que carece a barca de desinfecção "Pasteur", pertencente á Directoria de Defesa Sanitaria Maritima e Fluvial.
Dia 27 — Almoxarifado Geral da Prefeitura, para as concorrencias administrativas de numeros 1.001 e 1.002.
Dia 27 — Irmandade do Santissimo Sacramento da Candelaria, para o fornecimento de generos alimenticios.
Dia 29 — Inspectoria de aguas e Esgotos, para o fornecimento de artigos de expediente, etc., ferragens, artigos de electricidade, ferramentas, etc.; tintas, drogas e artigos semelhantes; accessorios para automoveis, material metallico para canalização dagua e moveis, utensilios e tapeçarias.
Dia 29 — 6º Regimento de Infantaria, quartel em Caçapava (S. Paulo), para o fornecimento de forragem para o annimaes do Regimento, nesta cidade.

Dezembro:

Dia 1 — Decimo regimento de infantaria, quartel em Juiz de Fóra (M. Geraes), para o fornecimento de generos alimenticios e outros artigos.
Dia 8 — E. de F. Noroeste do Brasil, Bauru' (S. Paulo), para o fornecimento de lenha, durante o anno de 1927.
— Para o fornecimento de dormentes de madeira de lei, durante o anno de 1927.
— Para o fornecimento de materiaes diversos, durante o anno de 1927.
Dia 9 — Directoria da Instrucção Publica de Minas Geraes, Bello Horizonte, para o fornecimento de material e apparelhos de ensino á Directoria da Instrucção Publica.
Dia 11 — Policia Militar do Districto Federal, para o fornecimento durante o anno proximo de 1927, a esta Repartição, de rações preparadas, almoço e jantares.
Dia 15 — Commando da Quarta Região Militar e Quarta Divisão de Infantaria, quartel em Juiz de Fóra, para o fornecimento de artigos de "forragem" e "expediente", durante o anno de 1927, os primeiros para o forrageamento da cavalhada do piquete-escolta e os segundos para o consumo neste quartel-general.
Dia 16 — E. de F. Noroeste do Brasil, Baurú, Estado de S. Paulo, para o fornecimento de impressos, durante o anno de 1927.
Dia 18 — E. de F. Noroeste do Brasil, Bauru' E. de S. Paulo para o fornecimento de materiaes para construcção e obras de arte e edificios, durante o anno de 1927.
— Para o fornecimento de postes, fios e accessorios para linhas telegraphicas e telephonicas, durante o anno de 1927.
— Para fornecimento de metaes e outros durante o anno de 1927.

REUNIÃO DE CREDORES

1ª VARA CIVEL

Fallencia de João Mitre & C., dia 26, á 1 hora da tarde.
Credores de Paulino de Oliveira Soares, dia 29, ás 1 1|2 hora da tarde.

2ª VARA

Fallencia de Arthur Pereira da Silva, dia 30, ás 1 1|2 hora da tarde.

3ª VARA

Concordata preventiva de J. Thomé da Silva, dia 26, á 1 hora da tarde.
Fallencia de J. Niccolis, dia 26, á 1 hora da tarde.
Fallencia de A. Fernandes & Souza, dia 27, á 1 hora da tarde.
Fallencia de A. Peçanha & C., dia 26, á 1 hora da tarde.
Concordata preventiva de Scara & Valle, dia 27, á 1 hora da tarde.
Fallencia de Faria & Marques e Faria & Marques Limitada, dia 27, á 1 hora da tarde.
Fallencia de Emilio Abdo, dia 29, á 1 hora da tarde.
Fallencia de José Trancoso da Silva, dia 29, á 1 hora da tarde.
Fallencia de J. B. da Silva Campos, dia 29, á 1 hora da tarde.
Concordata preventiva de A. Jor e Comp., dia 30, á 1 hora da tarde.
Fallencia de Santos e Mello, dia 30, á 1 hora da tarde.
Fallencia de Nestor Santos & C., successores de Bouch & Bauer, dia 30, á 1 hora da tarde.

4ª VARA

Fallencia de Paiva Pereira, dia 29, á 1 hora da tarde.
Fallencia de Emilio Cascardo e C., dia 30, ás 2 horas da tarde.

5ª VARA

Fallencia de G. Marques, dia 27, á 1 hora da tarde.
Concordata preventiva de Ricardo M. Zeising, dia 27, ás 2 horas da tarde.
Credores de Augusto Lima & C., dia 29, ás 2 horas da tarde.
Fallencia de J. Meira Cabral, dia 29, á 1 hora da tarde.
Concordata preventiva de J. Lavelha, dia 30, á 1 hora da tarde.

6ª VARA

Fallencia de Dias Ribeira & C., dia 27, ás 2 horas da tarde.

Club dos Democraticos

Fundado em 1867
"Castello"-R. do Passeio 62
RIO DE JANEIRO

Sabbado, 27 de Novembro de 1926

Grandioso e monumental baile em honra ao «Cidadão Carangola» por motivo do seu anniversario, promovido pelo

"Grupo dos Trouxas"

Turquinho
SECRETARIO

MOVIMENTO DO PORTO

ENTRADAS HONTEM

De Buenos Aires e escs., vapor inglez "Corsican Prince"; Houlder Brothers & C.
De Recife e escs., vapor nacional "Uça"; a C. N. Lloyd Brasileiro.
De Norfolk, vapor inglez "Lomira"; a Pereira Carneiro & C. Limitada.
De Oslo e escs., vapor norueguez "Boryland"; a Frederico Engelbardt.
De Belém e escs., vapor nacional "Manáos"; a C. N. Lloyd Brasileiro.
De Hamburgo e escs., vapor allemão "Monte Sarmiento"; a Theodor Wille & C.
De Philadelphia e escs., vapor inglez "Sabor"; á Mala Real.
De Porto Alegre e escs., vapor nacional "Commandante Alvim"; a C. N. Lloyd Brasileiro.
De Tansberg e escs., rebocador norueguez "Queen 7º", a Brasilian Coal.

SAIDAS HONTEM

Para Buenos Aires e escs., vapor finlandez "Equator".
Para Buenos Aires e escs., vapor italiano "Kereri".
Para Trieste e escs., vapor italiano "Guiglielmo Peirce".
Para Copenhagen e escs., vapor dinamarquez "Luisiania".
Para Buenos Aires e escs., vapor allemão "Monte Sarmiento".
Para Porto Alegre e escs., vapor nacional "Itapema".
Para Prado, hiate nacional "Dova".
Para Recife e escs., vapor nacional "Mantiqueira".
Para Porto Alegre e escs., vapor nacional "Uça".
Para Regencia e escs., vapor nacional "Rio Doce".
Para Victoria e escs., rebocador nacional "Santa Cruz", levando o pontão "Ponta d'Areia".
Para Helsingfors e escs., vapor sueco "San Francisco".
Para Acuta, vapor americano "Alisha Walker".
Para Iguape e escs., vapor nacional "Piraby".

MARITIMAS

VAPORES ESPERADOS

Rio da Prata, "Holm"	26
Rio da Prata, "Giulio Cesare"	26
Genova e escs., "Infanta Isabel de Bourbon"	26
Portos do sul "Etha"	26
Genova e escs., "Ré Vittorio"	26
Marselha e escs., "Valdivia"	26
Londres e escs., "Highland Rover"	27
Hamburgo e escs., "Santa Fé"	27
Bremen e escs., "Madrid"	27
Portos do norte "Belém"	27
Rio da Prata, "Vestris"	28
Helsingfors e escs., "Kr. Gustaf Adolf"	28
Havre e escs., "Ouessant"	29
Rio da Prata, "Arlanza"	29
Buenos Aires escs. "Albena"	29
Nova York, "Vauban"	29
Portos do sul, "Campeiro"	30
Rio da Prata, "Koeln"	30
Rio da Prata, "Antonio Delfino"	30
Rio da Prata, "Groix"	30
Dezembro:	
Hamburgo e escs., "Espanha"	1
Rio da Prata, "Tomaso di Savoia"	1
Liverpool e esc., "Lagarto"	2
Portos do norte "Campinas"	2
Rio da Prata e esc., "Sierra Ventana"	2
Nova York, "Southern Cross"	3
Bordéos e esc., "Lutetia"	3
Portos do sul "Itabira"	3

VAPORES A SAIR

Rio da Prata e escs., "Avon"	26
Genova e escs., "Giulio Cesare"	26
Rio da Prata e escs., "Infanta Isabel de Bourbon"	26
Santos, "Raul Soares"	26
Hamburgo e escs., "Wuttemberg"	26
Hamburgo e escs., "Holm"	26
Porto Alegre e escs., "Ivahy"	26
Recife e escs., "Itapuhy"	26
Belém e escs., "Com. Ripper"	26
Rio da Prata e escs., "Valdivia"	26
Rio da Prata e esc., "Ré Vittorio"	26
Laguna e escs., "Providencia"	27
Manáos e escs., "Maranguape"	27
Porto d'Areia e escs., "Iraty"	27
Rio da Prata e escalas, "Highlan Rover"	27
Rio da Prata e escs., "Madrid"	27
Nova York e escs., "Vestris"	28
Pelotas e escs., "Itapacy"	28
Rio da Prata e escs., Kr. Gustaf Adolf"	28
Recife e escs., "Cubatão"	28
Porto Alegre e escs., "Itapura"	29
Hamburgo escs., "Albena"	29
Southampton e escs., "Arlanza"	29
Rio da Prata e escs., "Ouessant"	29
Rio da Prata e escs., "Vauban"	29
Ponta d'Area e escs., "Sumaré"	29
Santos, "Belém"	29
S. Matheus e esc., "Tamoyo"	29
Recife e esc., "Bocaina"	30
Bremen e escs., "Koeln"	30
Hamburgo e escs., "Antonio Delfino"	30
Nova Orleans e escs., "Caramurú"	30
Nova York e escs., "Caxambú"	30
Penedo e escs., "Affonso Penna"	30
Belém e escs., "Pedro I"	30
Havre e esc., "Groix"	30
Aracajú e escs., "Itaperuna"	30
Penedo e escs., "Iris"	30
Bahia e Recife "Tibagy"	30
Porto Alegre e escs., "Commandante Alvim"	30
Porto Alegre e esc., "Borborema"	30
Dezembro:	
Camocim e escs., "Campeiro"	1
Paraty e escs., "Diamantino"	1
S. Francisco e escs., "Etha"	1
Rio Grande e escs., "Espanha"	1
Genova e escs., "Tomaso di Savoia"	1
Pará e escs., "Itassucê"	1
Bremen e esc., "Sierra Ventana"	2
Portos do Pacifico "Lagarto"	2
Rio da Prata e esc., "Lutetia"	3
Rio da Prata "Southern Cross"	3
Porto Alegre e esc., "Campinas"	3

O cambio baixa...

Sobem os preços ?!
Decerto que sim.
MAS... a

CAMISARIA PROGRESSO

Ainda poderá manter durante muito tempo, os seus preços na base de CAMBIO entre 7 e 8

Vejam - As nossas grandes exposições permanentes com os preços marcados.

7964

Quer ganhar 1:000$000?

Compre a louça

"AÇOSMALTE"

(Patenteada)

A MAIS DURAVEL

UM PRODUCTO ALBA

A MAIS BARATA

A ultima palavra em louça de cosinha

A Companhia «ALBA» offerece durante um anno

O PREMIO DE 1:000$000

Peça explicações em todas as boas casas

INDUSTRIAS REUNIDAS

"ALBA"

(A Marca Suprema)

Constipações & Tosses Bronchites
Bryonilla
Agentes Geraes
Araujo Freitas & Co
88-Rua dos Ourives-90-Rio
(11129)

COLLEGIOS

Collegio Sylvio Leite Com juntas examinadoras officiaes) Internato semi-internato e externato. Rua Mariz e Barros 258. Tel. V. 1252. (7790)

ANNUNCIOS

Empregado de escriptorio

Com pratica, boa calligraphia, escrevendo á machina. Referencias, nacionalidade, ordenado, em carta a este jornal, a E. D. E. (B 4380)

---

(10) FOLHETIM DO "CORREIO DA MANHÃ"

Lewis Wallace

BEN-HUR

ROMANCE DOS TEMPOS DE J. CHRISTO

Traducção de J. B. DE SOUZA

Adaptação cinematographica da Metro-Goldwyn-Meyer

tada multidão de populares, attrahidos pelas trombetas e pelo som agudo dos *litui* militares.

O cortejo em breve appareceu. Uma primeira divisão de archeiros e de fundibularios precedia os pesados escudos da grossa infanteria, que trazia pendentes as lanças, — "hastoe longoe" — semelhantes ás dos guerreiros de Troia. A musica marchava adeante de um official á cavallo, que seguia só, levando após si, por escolta, um esquadrão de cavallaria. Fechavam a marcha companhias de infanteria.

O porte garboso e a robustez dos soldados, a cadencia sonora dos escudos, acompanhando a regularidade dos passos, o scintillar das fivelas, das escamas, das armaduras e dos elmos, o balancear das plumas no alto dos capacetes, a gravidade, a exactidão automatica da marcha, a unidade mecanica do complexo... todo esse espectaculo impressionou profundamente o moço. Dois objectos, porém, lhe excitaram sobretudo a attenção: a aguia da legião em primeiro logar, effigie doirada, com as azas estendidas em que a retiraram da Torre, onde se achava, fóra recebida com honras e homenagens divinas.

Excitava-lhe egualmente a attenção o official, que seguia só. Tinha a cabeça descoberta, posto que armado com todas as peças; trazia á ilharga a espada curta; servia-lhe de sella um tapete côr de purpura e com uma rédea de sêda com franjas amarellas soffreava o cavallo, que a vozeria da população fazia empinar.

Eram essa vozeria e esses gritos pungentes injurias atiradas pela multidão. Com os punhos estendidos atiravam-nas dos parapeitos das pontes, das janellas e dos desvãos das portas: "Ladrão! Tyranno! Cão! Abaixo Ismael! Queremos que nos restituas Hannás!"

Choviam as vaias e os escarros; as mulheres arremessavam as sandalias.

A vista da corôa de louro, que, segundo o costume do primeiro Cesar, adorna sómente a fronte dos commandantes em chefe, reconheceu então o moço israelita a Valerio Grato, o novo procurador da Judéa.

Levado por involuntaria sympathia pela victima dessa tempestade de maldições, Judá procurou debruçar-se mais; na occasião, porém, em que apoiava-se em uma das telhas, esta que estava de ha muito rachada, partiu-se e desprendeu-se. Horrorizado, debruçou-se ainda mais, procurando apanhar o projectil desprendido, mas com esse movimento pareceu exactamente, que fazia o gesto de arremessal-o. Soltou um grito. O guarda e o procurador levantaram juntos á cabeça. A telha bateu justamente na cabeça do procurador, que caiu inanimado.

A cohorte fez alto. Os soldados estenderam sobre seu chefe prostrado a trincheira de seus escudos. Irromperam estrepitosos vivas dentre a multidão, saudando o acto, que não duvidava haver sido de proposital aggressão. O delirio tornou-se contagioso. Verdadeira saraivada de pedras e tijolos caiu sobre os Romanos, que, egualmente reagiram e atacaram. Durante a luta encarniçada e mortifera que se travara entre o povo e os soldados e cujo triumpho deveria necessariamente caber á disciplina romana, dizia Judá a irmã:

— Tirzah! Tirzah! que será de nós?

Soltou um grito de alegria, ao ver que faziam montar o pretor.

— Não morreu, gritou para a irmã aterrada. Louvado seja Deus! Não estejas assustada, Tirzah. Explicarei tudo. Lembrar-se-ão de meu pae e dos seus serviços.

Quando, porém, levava-a, tremula, para o pavilhão, sentiu estremecer-lhe o tecto sob os pés; ao passo que um ruido de portas arrombadas, seguido de gritos de surpresa e de agonia, partiu do pateo interior. Pôz-se a escutar. Passos precipitados resoaram e vozes de colera e de supplica fundiram-se em um vasto clamor. Os soldados haviam arrombado a porta do Norte. Um instincto de animal acuado fel-o procurar fugir. Mas para onde? Seria mister ter azas. De subito, a voz, distincta agora, de sua mãe o decidiu.

— Vem, vamos!

A galeria achava-se cheia de soldados. Corriam outros pelas salas com as espadas desembainhadas. Um grupo de mulheres assustadas estava á um canto. Com as vestes rôtas e os cabellos a lhe cairem pelo rosto, lutava uma outra para se soltar das mãos de um soldado. Seus gritos sobresaiam aos das outras. Judá de um salto acercou-se della.

— Mãe! mãe! gritou.

— Ella estendeu-lhe os braços. Quando ia abraçal-a, agarraram-no brutalmente e uma voz gritou-lhe:

— Assassino!

Judá voltou-se e deparou com... Messala.

— O assassino! disse um legionario, que trazia uma soberba armadura. Mas é uma creança!

— E' uma verdadeira novidade em philosophia, retorquiu Messala em tom zombeteiro. Que diria Seneca? Em que edade começa-se a odiar? E' elle. Aqui estão sua mãe e sua irmã.

Esquecendo a questão da vespera, disse Judá:

— Vem em meu auxilio, meu querido Messala! Lembra-te da nossa infancia...

Messala fingiu não ouvil-o.

— Nada mais tenho a fazer aqui, disse ao official. Sou mais preciso na rua. Fóra Eros e viva Marte.

E saiu.

Na amargura que lhe torturava a alma, Judá murmurou com os dentes cerrados:

— No dia da tua vingança, Senhor, possa ser eu a mão que tu escolhas!

— Levem para a torre as mulheres, ordenou o official e que lhes não façam nenhum mal.

Dirigindo-se aos soldados, que seguravam o moço:

— Amarrem-no. Seu crime hade ser punido.

Agarraram a pobre viuva. A pequena Tirzah, petrificada, seguiu automaticamente. Os gritos dos servos, a maior parte dos quaes havia nascido na casa, elevaram-se em pungentes lamentações. Judá trocou com os dois entes adorados um ultimo olhar; depois cobriu o rosto com as mãos, como se quizera reter na memoria uma imagem dessa hora, que nada poderia mais apagar. Se chorou, ninguem o viu.

Em um momento havia passado da adolescencia á edade viril.

Ouviu-se no pateo o som de uma trombeta. Os soldados interromperam o saque e correram para onde estava o chefe. Foram levadas as prêsas. Após ellas, servos e rebanhos, impellidos pelos legionarios, foram amontoados junto aos destroços da porta principal.

Judá comprehendeu a extensão da vingança que lhe caia sobre a cabeça. Nenhum sêr vivo devia ficar-lhe em casa, as proprias paredes eram condemnadas. O exemplo serviria de terror para sempre.

O combate na rua estava a terminar. Nuvens de pó, que se elevavam acima de alguns telhados, indicavam os pontos em que ainda a luta continuava encarniçada. A cohorte romana parecia nada haver perdido do seu caracter implacavel.

Na occasião em que transpunha Judá o limiar da casa paterna, ergueu-se bruscamente uma mulher, que estivera até então deitada no chão e correu para elle, sem que os guardas lho pudessem impedir. Abraçou-o de joelhos. A poeira do chão tingia-lhe os cabellos negros, que lhe caiam sobre os olhos, que as lagrimas inundavam.

— Amrah! minha bôa Amrah! disse-lhe elle; Deus te pague.

Ella não podia articular uma palavra sequer.

Judá curvou-se e murmurou:

— E' preciso que vivas para ellas, Amrah... Ellas virão e...

Um soldado empurrou a mulher, que, de um salto, como um animal em perigo que corre para o abrigo de sua tóca, transpoz a porta e refugiou-se no pateo.

— Deixem-na, ordenou o official. Serão postos sellos na casa e ella morrerá á fome.

CAPITULO VI

Dez dias depois, um destacamento de legionarios foi collocar os sellos nas paredes e nas portas do palacio deserto. Na fachada pregaram a seguinte inscripção latina:

Propriedade imperial

. . . .

No dia seguinte, ao meio dia, um decurião, á frente de dez cavalleiros, chegava a Nazareth, ido de Jerusalém. A humilde aldeia, situada na encosta da collina, tinha por unica rua uma vereda formada pela passagem dos rebanhos. A grande planicie da Esdraelon abeirava-se do lado do sul, e da altura que dominava-a, do lado do occidente, descortinava-se o Mediterraneo, o Hermo e a região Transjordana. Entre bosquetes de palmeiras, as casas cubicas de um andar e de tectos achatados, ornavam-se de vinhêdos verdes.

Effeito magico produziram os clarins sobre a curiosidade dos habitantes, que correram a ver os soldados. Traziam um preso, que attrahiu a attenção geral. Caminhava com a cabeça descoberta, semi-nú e com as mãos atadas. Uma correia ligava-o pelos punhos á cernelha de um cavallo. Parecia exhausto de cansaço e suffocado pelo pó. Os aldeões repararam que era muito moço. Quando os soldados fizeram alto, deixou-se cair extenuado.

Fazia dó vêl-o assim e bem vontade tinham de soccorrel-o. Quasi creança ainda, despertava a compaixão das mulheres e os meninos nazarenos apontavam-no com os dedos ás mães. Emquanto os cantaros circulavam entre os soldados, disse um homem designando a estrada de Sepphoris.

— Ali vêm o carpinteiro. Vamos saber alguma coisa.

O personagem assim designado era de aspecto veneravel. A barba e os cabellos brancos lhe caiam das dobras do turbante. Caminhava vagarosamente, já em consequencia da edade e já pelo peso das ferramentas que trazia, um machado, uma serra e um rebote.

— Oh! meu bom rabbi José, disse uma mulher dirigindo-se a elle. Ali está um preso. Pergunte o que fez e para onde o levam.

O rabbi, impassivel, fitou o preso e dirigiu-se ao official.

— Seja comvosco a paz do Senhor, disse com ar grave.

— E comvosco a dos deuses, respondeu o decurião.

— Sois de Jerusalém?

— Sou.

— E' muito moço o vosso preso.

— E' um assassino.

(Continúa)

LEILÕES

Lilão de Penhores

EM 3 DE DEZEMBRO DE 1926

CASA GONTHIER

Henry e Armando

45, Rua Luiz de Camões, 47

(B 4239)

Implorando a caridade

ANGELA PECURANO, viuva, com 86 annos de edade, completamente cega e paralytica.

MARIA VENTURA, de 96 annos de edade, viuva.

PAULINA DE FIGUEIREDO, viuva, com tres filhos e impossibilitada de trabalhar.

ENTREVADA, rua do Chichorro n. 47, [illegible] doente, impossibilitado de trabalhar, tendo duas filhas, sendo uma tuberculosa.

CARLOTA, pobre velhinha sem recursos.

ELVIRA DE CARVALHO, pobre cega e sem amparo da familia.

FRANCISCA DA CONCEIÇÃO BARROS, cega de ambos olhos e velhinha.

UM INFELIZ ALEIJADO.

FELICIANA LUCAS, viuva, paralytica.

VIUVA SANTOS, com 68 annos de edade, gravemente doente de molestias incuraveis.

JULIETA — EMILIA, duas pobres irmãs.

THEREZA, pobre ceguinha sem auxilio de ninguem.

VIUVA SOARES — Sem poder trabalhar.

JOSEPHINA GUIMARÃES DA SILVA, viuva, com filhos e sem recursos.

COZINHEIROS

OFFERECE-SE uma boa cozinheira de forno e fogão para casa de familia de tratamento, estrangeira, [illegible] Copacabana. (B 4300) A

PRECISA-SE perfeita cozinheira do trivial variado [illegible] rua General Canabarro, 56. (B 4384) A

PRECISA-SE de uma boa cozinheira para pensão, á Rua Mariz e Barros n. 200. (B 2861) A

PRECISA-SE de perfeita cozinheira de forno e fogão na rua Francisco [illegible] (B 3938) A

PRECISA-SE de uma cozinheira para [illegible] General Canabarro n. 456. (B 4381) A

UM casal de tratamento [illegible] (B 4343) A

EMPREGOS DIVERSOS

PRECISA-SE — Boas ajudantes de chapéos de senhora, A Chapeleira, Rua 7 de Setembro, 237. (B 4400) C

PRECISA-SE de boas costureiras para gravatas, á rua Buenos Aires n. 111. (B 4388) C

PRECISA-SE de um bom passador [illegible] (B 3957) C

PRECISA-SE uma boa passadeira [illegible] (B 3956) C

PRECISA-SE de uma boa passadeira de vestidos [illegible] (B 3955) C

PRECISA-SE de uma boa costureira para roupa branca de homem [illegible] (7818) C

CENTRO

ALUGA-SE o 2º andar do predio á rua Marechal Floriano n. 229 [illegible] (B 3960) D

ALUGA-SE uma linda sala e quartos [illegible] (B 4386) D

ALUGAM-SE dois quartos [illegible] (B 3972) D

ALUGA-SE um armazem [illegible] (B 4374) D

ALUGA-SE uma sala [illegible] (B 3890) D

ALUGA-SE [illegible] (B 3849) D

ALUGA-SE um quarto de frente [illegible] (B 4172) D

ALUGA-SE na rua Costa Bastos [illegible] (B 3668) D

ALUGAM-SE [illegible] (B 2819) D

ALUGAM-SE [illegible] (B 3866) D

ALUGA-SE um bom escriptorio [illegible] (B 3686) D

ALUGA-SE [illegible] (B 3687) D

ALUGAM-SE dois grandes sobrados [illegible] (B 4332) D

ALUGA-SE [illegible] (B 3879) D

ALUGA-SE um quarto mobilado [illegible] (B 3908) D

ALUGA-SE um bom quarto de frente [illegible] (B 4384) D

ALUGAM-SE quartos com pensão [illegible] (B 4418) D

ALUGA-SE um quarto muito bem mobilado [illegible] (B 3906) D

BOA SALA. Precisa-se [illegible] (B 3510) D

CONSULTORIO magnifico para dentista [illegible] (B 3908) D

ALUGA-SE por 300$ [illegible] (B 4820) D

SALA DE FRENTE, aluga-se [illegible] (B 4371) D

SALA. Aluga-se uma sala [illegible] Rua Evaristo da Veiga n. 15. (B 4358) D

CATTETE

ALUGA-SE confortavel 1º andar em predio novo [illegible] (B 4411) E

ALUGA-SE espaçoso e arejado quarto [illegible] (B 4412) E

ALUGA-SE por 150$ pequena loja [illegible] (B 3792) E

ALUGA-SE um quarto mobilado. Correa Dutra n. 140. (B 4417) E

ALUGAM-SE quartos mobilados para moços solteiros em casa de familia. [illegible] (B 4394) E

ALUGA-SE um quarto independente [illegible] Cattete n. 98. [illegible] (B 4401) E

ALUGA-SE em casa nova de pequena familia [illegible] (B 4392) E

ALUGA-SE uma esplendida sala mobilada para casal [illegible] (B 3934) E

ALUGA-SE bom quarto bem mobilado [illegible] (B 3861) E

ALUGAM-SE uma sala de frente e um quarto [illegible] (B 3996) E

ALUGAM-SE esplendidos quartos [illegible] (B 3837) E

ALUGA-SE a cavalheiro [illegible] (B 4193) E

ALUGAM-SE quartos com optima pensão [illegible] (B 4260) E

ALUGA-SE uma linda sala mobilada [illegible] (B 3795) E

ALUGA-SE com pensão [illegible] (B 3018) E

ALUGA-SE sala ou quarto [illegible] (B 4426) E

ALUGAM-SE salas de frente [illegible] (B 4408) E

ALUGA-SE uma sala de frente [illegible] (B 3856) E

ALUGA-SE um quarto bem mobilado [illegible] (B 3924) E

ALUGA-SE a casal [illegible] (B 3851) E

QUARTO amplo, limpo e arejado [illegible] (B 4390) E

QUARTO com mobilia e pensão [illegible] (B 4373) E

LARANJEIRAS

ALUGA-SE espaçoso quarto [illegible] (B 4408) F

ALUGA-SE á casa da rua Pereira da Silva [illegible] (M 4409) F

ALUGA-SE uma boa casa [illegible] (B 4360) F

ALUGA-SE a casal, uma sala [illegible] (B 2651) F

APPARTAMENTOS independentes [illegible] (B 4255) F

EM casa de familia [illegible] (B 4267) F

SALA OU QUARTO. Aluga-se com pensão [illegible] (B 3964) F

BOTAFOGO

ALUGA-SE ou vende-se o predio [illegible] (B 3818) G

ALUGA-SE [illegible] (B 4278) G

ALUGA-SE uma casa [illegible] (B 4202) G

ALUGAM-SE dois quartos [illegible] (B 2601) G

ALUGA-SE [illegible] (B 3733) G

ALUGA-SE casas [illegible] (B 4276) G

PRAIA de Botafogo n. 468 [illegible] (B 4276) G

QUARTO bem mobilado [illegible] (B 3934) G

COPACABANA

ALUGA-SE a casa [illegible] (B 3974) H

ALUGA-SE uma casa [illegible] (B 4117) H

APPARTAMENTO MOBILADO NO LEME [illegible] (B 3817) H

ALUGA-SE por 550$ [illegible] (B 3897) H

ALUGA-SE uma boa casa [illegible] (B 4296) H

ALUGA-SE uma boa casa [illegible] (B 4117) H

ALUGA-SE um optimo quarto [illegible] (B 3762) H

ALUGA-SE somente a pessoa [illegible] (B 4345) H

EM casa de familia, aluga-se linda sala de frente [illegible] (B 3837) H

RIO COMPRIDO

ALUGA-SE [illegible] (B 3572) I

ALUGA-SE [illegible] (B 3890) I

SUBLOCA-SE [illegible] (B 3962) I

TIJUCA

ALUGA-SE em casa de familia respeitavel, a rapazes distinctos, bons quartos [illegible] (B 4416) K

ALUGA-SE uma casa [illegible] (B 4419) K

ADMITTEM-SE um aprendiz e um cortador de calçado [illegible] (B 3951) K

ALUGA-SE a magnifica casa [illegible] (B 3630) K

ALUGA-SE [illegible] (B 3850) K

ALUGAM-SE [illegible] (B 2981) K

ALUGA-SE por contracto [illegible] (B 3640) K

APPARTAMENTO ou quarto [illegible] (B 3857) K

ALUGAM-SE em casa de familia [illegible] (B 3921) K

ALUGAM-SE duas salas [illegible] (B 3887) K

NA acreditada pensão [illegible] (B 4368) K

SÃO CHRISTOVÃO

ALUGA-SE uma casa [illegible] (B 3044) L

ALUGAM-SE confortaveis quartos [illegible] (B 4279) L

ALUGA-SE em casa de senhora [illegible] (B 4413) N

ALUGA-SE magnifico terreno com bastantes bemfeitorias, no prospero bairro do Andarahy. Trata-se á Rua Barão de Itapú 66. Telephone, V. 947. (B. 3834) N

ALUGA-SE linda saleta [illegible] (B 3981) O

ALUGA-SE um sobrado com 4 quartos, sala de jantar, cozinha, banheira e terraço, á Rua do Uruguay 106. Trata-se á Rua Barão de Itapú 66. Teleph. V. 947. (B. 3835) N

ANDARAHY

ALUGA-SE casa [illegible] (B 3674) N

ALUGA-SE [illegible] (B 4271) N

LAPA

ALUGA-SE um bom quarto [illegible] (B 4245) P

PORTA — Aluga-se [illegible] (B 3941) O

SANTA THEREZA

ALUGA-SE [illegible] (B 3995) S

UMA senhora [illegible] (B 3864) S

SUB. CENTRAL

ALUGA-SE por 260$ [illegible] (B 3746) U

ALUGA-SE por 300$ [illegible] (B 3774) U

SUB. LEOPOLDINA

ALUGA-SE [illegible] (B 3962) W

NICTHEROY

ALUGAM-SE dois bons quartos [illegible] (B 3962) W

ALUGA-SE sala e quarto de frente [illegible] (B 3716) W

ALUGA-SE o optimo predio da rua [illegible] (B 3997) W

ALUGA-SE um quarto a casal ou a rapaz [illegible] (B 3589) W

ALUGA-SE [illegible] (B 2961) W

ALUGA-SE [illegible] (B 4349) W

CARAHY — Aluguem-se os baixos [illegible] (B 3756) W

ILHAS

ILHA do Governador — Aluga-se, por 2 ou 4 mezes, uma boa casa [illegible] Chaves [illegible] (B 3965)

VENDAS DE PREDIOS E TERRENOS

NICTHEROY — PREDIO NOVO — Vende-se por motivo de viagem [illegible] (B 3636) 1

Predios TERRENOS — Aluguel, compra, venda, hypotheca e construcção [illegible] (B 3872)

PREDIO — Vende-se em Nictheroy [illegible] (B 3833)

TERRENO — 4$ o metro quadrado [illegible] (B 3415) 1

VENDE-SE um terreno [illegible] (B 3732) 1

VENDE-SE um predio [illegible] (B 3820) 1

VENDE-SE com 20 casas á Rua General Pedra n. 188. Preço do terreno [illegible] 15 %. Trata-se á Rua 13 de Maio 64-A. Companhia Predial. (7898) 1

VENDE-SE [illegible] (B 3898)

VENDE-SE em Todos os Santos [illegible] (B 3854) 1

VENDE-SE o predio da Rua Senador Pompeu n. 154. Trata-se á Rua 13 de Maio n. 64 A. Companhia Predial. (7899) 1

VENDEM-SE sete lotes de terreno [illegible] (B 3858) 1

VENDE-SE o solido predio [illegible] (1346) 1

VENDE-SE um predio velho com grande área, para installação de fabrica, á Rua do Livramento n. 207. Trata-se á Rua 13 de Maio n. 64-A. COMPANHIA PREDIAL. (7899) 1

VENDE-SE terreno [illegible] (7296) 1

VENDE-SE importante lote de terreno [illegible] (7203) 1

VENDE-SE [illegible] (7204) 1

VENDE-SE por 22:000$ um terreno á Rua Candido Mendes, magnificamente situado, proprio para predio de moradia de tratamento. Trata-se á Rua 13 de Maio 64-A. Companhia Predial. (8055)

VENDE-SE um terreno da rua Pereira [illegible] (B 4385) 1

VENDE-SE [illegible] (B 4385) 1

VENDE-SE [illegible] (B 3702) 1

VENDEM-SE superiores lotes de terreno [illegible] (7295) 1

VENDAS DIVERSAS

VENDEM-SE moveis e pianos [illegible] (B 3482) 2

VENDE-SE [illegible] (B 4238) 2

MOBILIA [illegible] (B 3803) 2

VENDE-SE [illegible] (B 3865) 2

VENDE-SE uma machina de escrever [illegible] (B 3752) 2

As colicas uterinas mesmo de gravidez por mais violentas que sejam cedem em 2 horas com a

FLUXO-SEDATINA

E' o Grande Regulador e Calmante da Mulher.

Combate as COLICAS UTERINAS em 2 horas. Actua rapidamente nas inflammações do UTERO e dos OVARIOS.

A "FLUXO-SEDATINA" é de acção prompta e efficaz em todos os casos de suspensões, irregularidades, REGRAS EXCESSIVAS, faltas de regras, REGRAS DOLOROSAS, corrimentos, CATARRHO DO UTERO, flores brancas e accidentes da EDADE CRITICA.

Nos PARTOS é um poderoso auxiliar, porque facilita, diminue as dôres e EVITA AS HEMORRHAGIAS.

A "FLUXO-SEDATINA" é usada com optimos resultados nos hospitaes e maternidades, desde sempre RESULTADOS CERTOS.

Licenciado pelo D. N. de S. P., sob o n. 67, em 28—6—1915.

DORYCEDINA

O REMEDIO CONTRA A DOR POR EXCELLENCIA. Combate a DOR DE CABEÇA, em 5 minutos e no Rheumatismo, COLLICAS, Nevralgias, DOR DE DENTES, Dôres nos ossos; actua com rapidez e segurança.

SEU EFFEITO E' SEMPRE POSITIVO

A DORYCEDINA é recommendada com successo contra a GRIPPE e Constipações. Os RESFRIADOS, tão communs devido ás constantes mudanças de temperatura em nosso Paiz, abortam promptamente com o uso da DORYCEDINA.

A DORYCEDINA é um medicamento indispensavel; não deixe faltar nunca em sua casa. Exija sempre nas pharmacias CAPSULAS DE DORYCEDINA as mais faceis de tomar, pelo seu tamanho.

NÃO ATACA O CORAÇÃO

Licenciado pelo D. N. S. P. sob o n. 1084, em 30 — 11 — 22.

GALVÃO & Cia. — Av. S. João, 145 — São Paulo.

VENDE-SE na rua Haddock Lobo n. 142, um pequeno cofre, proprio para particular; quasi novo, de bom fabricante á prova de fogo. (B 3831) 2

VENDEM-SE quatro vãos de caixilho, com bandeira de 1 metro por 2 metros. Para ver e tratar á rua Teixeira Junior n. 62. S. Christovão. (B 4314) 2

VENDAS — Compras — Hypothecas de predios. Rua S. José, 57. Palladio. (B 3413) 3

VENDE-SE para casal, mobilia completa, nova, de peroba clara. Conde de Bomfim n. 327. (B 3950) 2

VENDE-SE uma motocycleta 3 HP. em bom estado por 550$000. Espingarda Allemã, rua Senador Euzebio n. 210 A. (B 372)

VENDE-SE uma vacca tourina com cria dando bastante leite, uma vitella proxima a ter cria, uma superior besta de sella e uma egua superior ambas campolino, ver e tratar á rua Candido Benicio n. 487. (B 3933) 2

VENDE-SE um rico bilhar proprio para familia de tratamento, ou para salão de luxo, para ver e tratar na praça da Republica, 84, sobrado. (B 3985) 2

QUITANDA. Vende-se r. Barão de Itapagipe n. 48. Trata-se na mesma. (B 3948) 2

ACHADOS E PERDIDOS

COMPANHIA Aurea Brasileira — Filial: Rua 7 de Setembro, 187 — Perdeu-se a cautela n. 14.622 da série A da filial desta Companhia. (B 4274) 4

COMPANHIA Aurea Brasileira — Avenida Passos, 11 — Perdeu-se a cautela n. 41.294 da série B da secção de penhores desta Companhia. (B 3852) 4

CASA de penhores Arthur Alvim — rua Luiz de Camões, 40 — Perdeu-se a cautela n. 100.025 desta casa. (B 4323) 4

PERDEU-SE uma cachorrinha Loulou de pello negro, de nome "Negrita" Gratifica-se com 200$000 a quem leval-a á rua das Laranjeiras, 36. (B 4412) 4

PERDEU-SE a caderneta da Caixa Economica n. 399.924 da 3ª série. (B 3867) 4

VIANNA, Irmão & Cia. — Rua Pedro 1º — antiga Espirito Santo, 28 e 30. Perdeu-se a cautela numero 120.983, desta casa. (B 4402) 4

TRASPASSA-SE

CARPINTARIA — Traspassa-se uma com machinismo, serra circular, tupia, o motivo da venda é o dono ter dois negocio em ponto differentes, ou passa-se o contrato com os machinismos, ou vende-se o predio, faz-se qualquer negocio, á rua Uranos em frente á estação de Ramos, n. 10. (B 4330) 5

TRASPASSA-SE uma casa bem mobilada, com duas salas, dois quartos, sala de jantar, telephone. Preço barato. Rua Tavares Bastos n. 11. (B 3994) 5

TRASPASSA-SE um contrato de um predio no centro da cidade, esquina de rua. Contrato cinco annos. Trata-se na rua Ramalho Ortigão, 13, Café Aymoré. (B 3932) 5

DIVERSOS

AO rigor da moda. Vestidos de seda e lingerie para passeio e baile á 50$; de voil á 20$. Capas e manteaux á 40$. R. da Lapa 50, sob. Tel. C. 2009. - Mme. MACHADO. (B. 4268) 3

COMPRAM-SE vestidos, manteaux, chapéos e roupas brancas. Pagam-se altos preços. R. Lapa, 50. sob Tel. C. 2009, Mme Machado. (B 4269)

COMPRAM-SE moveis e pianos; moveis avulsos e casas mobiladas, tapetes, louças, crystaes, metaes, cortinas, machinas, cofres, etc, e tudo que represente valor; negocio decidido; chamados a André — Telephone Norte, 6332. (B 3702) 3

COMPRAM-SE propriedades bem localizadas para renda de 18 % pelo seu justo valor; offertas á Caixa n. 2 do escriptorio do "Jornal do Commercio", á "EMPREZA". (B. 534)

CAPAS para mobilias e grupos, fazem-se na Casa Verde, rua Senador Euzebio, 88. Tel. Norte 4079. (6829) 3

DINHEIRO — Empresta-se qualquer quantia sobre hypothecas de predios: juros de 10 a 15 °|°. Rua do Theatro n. 19, sala 10, com o sr. Arnaldo. (B 4097) 3

DA-SE 10$000 por o numero do "O Combate" de 30 de janeiro de 1922. Dirigir-se á rua Real Grandeza n. 183. (B 4415) 3

DINHEIRO — Sob hypothecas e antecrese, de 5 a 50 contos e sob promissorias de 5 a 10 contos, compra-se mercadorias a dinheiro, não admitte intermediarios, rua Senador Dantas, 75, com Rolisk. (B 4326) 3

DACTYLOGRAPHO e correspondente pratico se offerece ao commercio, bancos e fabricas. Carta a A. Cordeiro. Cattete, 205. B. M. 4119. (B 3196) 3

DINHEIRO Qualquer quantia para hypothecas e antichresis com J. Pinto; á rua do Ouvidor 139, 1º andar sala 9 elevador. B (3871)

DINHEIRO — A juros de 12 % ao anno sobre promissorias, contas assignadas, e hypothecas de predios, a curto e longo prazo, com Leão, á rua da Quitanda 63, 1º andar — N. 6245. (B. 732) (B 4114) 3

HYPOTHECAS, empresta-se 30 contos a juros communs, predio bem localizado. Tratar á rua da Lapa, 49, sobrado. (B 4427) 3

MASSAGENS ESTHETICAS, Manicure, attende cavalheiros distinctos. Consultorio chic. Tel. B. Mar 3464. Rua do Cattete n. 98. 1º andar. (B 4319) 3

MANICURE. D. Joanna, rua 2 de Dezembro n. 78. B. M. 779. Tambem vae a domicilio. (B 2994) 3

MÃE MARIA A famosa e renomada cartomante hespanhola, adivinha o presente e o futuro compromettendo-se a fazer qualquer classe de trabalhos por impossiveis que sejam sem nenhum engano. Consultas das 8 ás 5 horas — Rua Visconde do Rio Branco 565, sob., defronte ás barcas, Nictheroy. (B 4251) 3

OFFERECE-SE uma manicure para um salão de barbeiro ou hotel. Resposta, á rua Corrêa Dutra n. 75, quarto 20. (B 3802) 3

OPILAÇÃO — Resultado seguro com o PHENATOL — Não exige dieta nem purgantes. A' venda em todo o Brasil. Caixa postal, 2.208. (6763)

PIANO Bichado, faz-se de um piano velho um novo em estylo allemão, garante-se o serviço perito em Pianolas e afinações, rua do Senado n. 84, fone Centra 2666. (B 3905) 3

PIANO Pleyel acaju, aluga-se um, muito em conta, rua General Canabarro n. 64. (B 3839) 2

PIANOS e auto-pianos allemães. R. Ferreira & Cia. Rua São Francisco Xavier n. 388. Tel. V. 3968. A maior casa importadora; a que mais vende e melhores preços e prazos offerece para primorosos instrumentos. Peçam catalogos. (6764)

PIANOS LUX

NÃO TEM RIVAL

Unicos fabricados com madeiras do paiz. Contendo 88 notas, teclado de marfim, e de tres pedaes — Vendas a dinheiro e a prestações

AVENIDA 28 DE SETEMBRO, 341

Telephone — Villa 3228 (10861)

SENHORA espirita dá consultas sobre molestias e mysterios da vida. Attende a chamados para o interior. Dá consultas das 9 ás 12 e das 16 ás 21, na rua Miguel de Frias n. 34, S. Christovão. (B 4355) 3

Impotencia seu tratamento. Avenida Almirante Barroso, (antiga Barão de S. Gonçalo) n. 1, 2º andar — 9 ás 19. Dr. Pedro Magalhães. (B 3797) 6

ADVOGADOS

O advogado Dr. Lycurgo Cruz mudou o escriptorio para a r. do Ouvidor n. 89. Teleph. N. 4801. (B. 3551)

MEDICOS

CLINICA SO' DE SENHORAS

Falta de regras, colicas, suspensão, vomitos, enjôos da gravidez, atrazos menstruaes, etc., tratamento seguro sem operação e sem dôr; dr. Cesar Esteves, rua 7 de Setembro, 219, de 1 ás 4. Tel. Central 1591. Gratis ás senhoras pobres, de 9 ás 11. (B 1151) 6

CONSULTAS GRATIS

Pelo Dr. Luiz Lima Bittencourt, especialista em molestias dos

OLHOS, OUVIDOS, GARGANTA e NARIZ.

todos os dias, das 9 ás 11 horas e pagas das 16 ás 18 horas. Consultorio — Rua Buenos Aires, 158 (entre Andradas e Uruguayana)

Tambem faz o tratamento da catarata sem operação, nos casos indicados. (B 4410) 6

DOENÇAS DO RECTO E VIAS URINARIAS

Cura radical das hemorrhoidas sem operação e sem dôr. Blenorrhagia por processo moderno, usado nas clinicas de Berlim. Operações em geral. Dr. Mario Kroeff, ex-chefe do Dispensario Central de Doenças Venéreas, (Saude Publica). De volta de sua viagem á Europa — Uruguayana, 104. Das 3 ás 6 horas. Tel. N. 6404. (B 3987) 6

IMPOTENCIA

Tratamento efficaz e indolor pelo processo Dr. Voronoff, possuindo para este fim material necessario, assim como pelo processo allemão. — DR. LEMOS DUARTE — do Hospital Baptista, ás 2 horas, á rua Evaristo da Veiga, 30, nas segundas, quartas e sextas-feiras. (B 4282) 6

DR. BELMIRO VALVERDE

De volta da sua viagem á Europa reabriu o seu consultorio. Vias Urinarias, syphilis, mol. venereas e da pelle. Tratamento radical da gonorrhéa e suas complicações. Tratamento especial das hemorroidas pela alta frequencia. Novos methodos de tratamento, pela electro-coagulação, de certas mol. da pelle. Modernas idéas sobre o tratamento da syphilis. Dispõe de todos os recursos para o diagnostico e tratamento das mol. das vias urinarias. Cons.: São José 84, 4º and. Tel. C. 209. (B 4364) 5

Doenças venereas Cirurgia geral com especialidade dos orgãos genitaes e urinarios. Tratamento da gonorrhéa (corrimentos) e das suas complicações na urethra, prostata, testiculos, bexiga e rins; da syphilis, dos canceros moles, das adenites, etc., pelo DR. JULIO DE MACEDO, á rua da Carioca n. 54-A, (de 8 ás 11 e 1 ás 6). Serviço nocturno de 8 ás 9. (B 4389) 6

Gonorrhéa cura absoluta em todos os casos, com restauração da funcção genital, quando comprommettida, só com a *Diathermia, tratamento electrico*, com apparelhos chegados da Allemanha. Dr. Raul Rocha; 9 ás 12 e 3 ás 7. R. 7 de Setembro n. 195. Cura com poucas applicações. (B 4395) 6

Dr. Octacilio Pedro Vasco

Pharmaceutico e Medico, pela Faculdade de Medicina do Rio de Janeiro; — Operador e parteiro: participa aos seus collegas, amigos e conhecidos, que é encontrado na Pharmacia Romario — Consultorio (Estação de Anchieta) — Residencia — Rua da Pavuna, 28, na mesma Estação

Rio de Janeiro, 26 de novembro de 1926. (B 4363)

ESTOMAGO E INTESTINOS

Tratamento moderno pelo processo do prof. Zuelzer de Berlim, especialmente do ulceras do Estomago e duodeno, sem operação. Novos meios de diagnostico e tratamento da hyperchlorhydria (acidez), diarrhéas, colites, dysenterias, prisão de ventre (atonica, espasmodica, etc.)

Dr. Ernesto Carneiro, com longa pratica nos hospitaes da Europa. São José 69. C. 515 Das 3 ás 6 horas. (B 551) 6

A SENHORA Está triste? As suas regras são dolorosas e irregulares, tome CAPSULAS SEVENKRAUT (Apiol, Sabina e Arruda). Tubo 7$. A' venda na Drogaria Huber. R. 7 de Setembro 61. (B 1406) 6

Impotencia seu tratamento. Avenida Almirante Barroso, (antiga Barão de S. Gonçalo) nº 1, 2º andar — 9 ás 19. Dr. Pedro Magalhães. (B 3797)

Gonorrhéa Syphilis — Syphilis, poucos dias aguda ou chronica em ambos sexos, cura radical em injecções indolores. Av. Almirante Barroso. (Barão S. Gonçalo), 1, 2º andar, 9 ás 19. T. C. 10009. DR. PEDRO MAGALHÃES (B. 3796) E

BLENORRHAGIA

Cura radical pela diathermia e raios ultra-violeta (methodo inteiramente novo no Brasil, o de melhores resultados, actualmente conhecido, tratamento rapido, cura em poucas applicações, indolores e sem o menor perigo — technica de Negelschmith, Berlim e Kowrschik, Vienna). Dr. Cocio Barcellos, ex-assistente da Fac. de Med., medico da Polic. de Botafogo. Das 9 ás 11 e 4 ás 6. Tel. C. 3864. São José, 53.

Aviso — Faz tambem tratamento fóra das horas de consulta — com hora marcada. (6748) 6

GONORRHÉAS e suas complicações. Cura radical por processos seguros e rapidos. Drs. JOÃO DE ABREU e BRANDINO CORRÊA, das 8, ás 19 horas. Telephone 5803 Norte. — Rua São Pedro, 64 (6762)

DENTISTAS

Dr. Silvino Mattos laureado especialista em dentaduras anatomicas, SEM CHAPAS em alguns casos e em PONTES (BRIDGE-WORKS). Preços modicos. Rua 7 de Setembro, 231, das 8 ás 5. Phone Central 1.555. (B 3999) 7

DENTISTA — Vende-se uma cadeira Wilkerson, ultimo modelo, em perfeito estado, preço de occasião .... 2:500$000, informações com sr. Catão, na Casa Cirio. (B 3751) 7

PARTEIRAS

MME. GUIU, prof. parteira de Barcelona e Rio. Partos e outros trabalhos. Cons. 2 ás 6 hs. S. José, 27. Central 1127. Acceita parturientes, á r. Buarque de Macedo, 78. B. M. 104. (B 1675) 8

A SENHORA Está triste? As suas regras são dolorosas e irregulares, tome CAPSULAS SEVENKRAUT (Apiol, Sabina e Arruda). Tubo 7$. A' venda na Drogaria Huber. R. 7 de Setembro 61. (B 1405) 8

PROFESSORES

Cópias á machina e ao mimeographo; Sete de Setembro, 107, ESCOLA URANIA. Tel. Central 751. — Traducções. (B. 3664)

DACTILOGRAPHIA, com inglez ou portuguez, 25$ mensaes; curso commercial, arithmetica, escripturação mercantil — tachygraphia e linguas, ambos os sexos: Sete de Setembro n. 107, Escola Urania Tel. 751 Central. (B. 3664)

CÓPIAS a machina e no mimeographo. ESCOLA IDEAL. Largo da Carioca 6. (B 4387) 9

EMBORA não goste de estudar, deve, para se não deixar enganar ou prejudicar tanto, aprender, pelo menos, portuguez e arithmetica, na rua S. José n. 34, mesmo á noite. (B 4359) 9

INGLEZ nato ensina o seu idioma, theorico Pratico e Commercial: 7 de Setembro, 107, Escola Urania, correspondencia. (B. 3664)

FRANÇAIS, parisiense — Diploma superior — Lições a domicilio. Escreveh: "Professor" — Assembléa, 87, papelaria. (B 4264) 9

ACTOS FUNEBRES

Dr. Raul de Leoni Ramos

✝ A viuva Raul de Leoni e as familias Leoni Ramos, Soares de Gouvêa e Villaboim mandam rezar missas pelo querido morto, amanhã, sabbado, 27 do corrente, ás 9 1|2 horas, na egreja da Candelaria. (B. 3959)

Heliodoro José de Moraes

✝ O dr. Manoel de Moraes, esposa e filhos, fazem rezar amanhã, sabbado, 27 do corrente, ás 9 horas, na matriz de N. S. do Loreto, em Jacarépaguá, missa de trigesimo dia por seu saudoso pae, sogro e avô HELIODORO JOSE' DE MORAES; antecipando sinceros agradecimentos a todos quantos se dignarem de assistir a esse acto. (B 4405)

D. Alice Vieira

✝ Gabriella Vieira Lima, e seu esposo Casimiro da Rocha Lima, Alvaro Vieira Lima, dr. Carlos Vieira Lima e familia (ausentes). dr. Nelson Dunham e familia, convidam aos seus parentes e amigos para assistir á missa de setimo dia por alma de sua saudosa irmã, cunhada e tia ALICE VIEIRA, que será celebrada hoje, sexta-feira, 26 do corrente, ás 9 1|2 horas, no altar-mór da egreja de Nossa Senhora da Conceição e Bôa Morte, á rua do Rosario. (B 4430)

Joselina

✝ José Maria Fernandes, senhora e filhos, agradecem penhorados a todas as pessoas que, bondosamente, acompanharam os restos mortaes de sua inolvidavel filha e irmã JOSELINA, e, convidam para assistirem á missa de setimo dia de seu passamento, que será celebrada no altar-mór da egreja da Candelaria, ás 9 horas, amanhã, sabbado, 27 do corrente, confessando-se gratos por esse acto de religião e caridade, e pedindo licença para dispensar condolencias. (B 4403)

Joselina

✝ Victor Fernandes e familia, agradecem, penhorados a todas as pessoas que, bondosamente, acompanharam os restos mortaes de sua inesquecivel sobrinha e prima JOSELINA, e, convidam para assistirem á missa de setimo dia de seu passamento, que será celebrada no altar de Nossa Senhora das Dôres, na egreja da Candelaria, ás 9 horas, amanhã, sabbado, 27 do corrente, confessando-se gratos por esse acto de religião e caridade. (B 4403)

Joselina

✝ E. Fernandes & Cia., agradecem, penhorados, a todas as pessoas que acompanharam os restos mortaes da senhorita JOSELINA, inesquecivel irmã de seu chefe Enéas Fernandes e filho de seu commanditario José Maria Fernandes, e, convidam para assistirem á missa de setimo dia de seu passamento, que será celebrada no altar de S. Manoel, na egreja da Candelaria, ás 9 horas, amanhã, sabbado, 27 do corrente, confessando-se gratos por esse acto de religião e caridade. (B 4403)

Joselina

✝ V. Fernandes & Cia., agradecem, penhorados, a todas as pessoas que acompanharam os restos mortaes da senhorita JOSELINA, inesquecivel sobrinha e filha de seus chefes, Victor Fernandes e José Maria Fernandes, e convidam para assistirem á missa de setimo dia de seu passamento, que será celebrada no altar do Santissimo Sacramento da egreja da Candelaria, ás 9 horas, amanhã, sabbado, 27 do corrente, confessando-se gratos por esse acto de religião e caridade. (B 4403)

Joselina

✝ J. Fernandes & Filho, (proprietarios da Sorveteria Rio Branco), agradecem, penhorados, a todas as pessoas que acompanharam os restos mortaes da senhorita JOSELINA, inolvidavel filha e irmã de seus chefes, José Maria Fernandes e Gumercindo Nobre Fernandes, e convidam para assistirem á missa de setimo dia de seu passamento, que será celebrada no altar da Sagrada Familia, na egreja da Candelaria, ás 9 horas, amanhã, sabbado, 27 do corrente, confessando-se gratos por esse acto de religião e caridade. (B 4403)

Dr. Edmundo de Castilhos

✝ Dr. Carlos Penafiel, senhora e filhos, viuva Daniel de Mendonça e filhas, viuva dr. Arthur Franco e filhos, dr. Honorio de Castilhos, senhora e filha (ausentes), e dr. Arnaldo Ferreira e filhos (ausentes), convidam os seus parentes e amigos para a missa de setimo dia que mandam rezar por alma do seu inesquecivel cunhado, irmão e tio DR. EDMUNDO DE CASTILHOS, amanhã, sabbado, 27 do corrente, na Cathedral Metropolitana, ás 9 horas. (B 4367)

Rosita Maciel Xavier de Faria

(1º ANNIVERSARIO)

✝ Alfredo Estacio de Faria Junior, Arthur Candido Xavier e Rosa Maciel Xavier, dr. Adno Maciel Xavier, senhora e filha, Amilcar Maciel Xavier, senhora e filhos, Augusta Ferreira Maciel, Alfredo Estacio de Faria, senhora e filhos, mandam rezar missa em suffragio da alma de sua saudosa esposa, filha, irmã, tia, sobrinha, nora e cunhada ROSITA MACIEL XAVIER DE FARIA, hoje, sexta-feira, 26 do corrente, ás 9 horas, no altar-mór da egreja de São Francisco de Paula. Para este acto de religião convidam todos seus parentes e amigos, antecipando seus agradecimentos. (B 3789)

Maria Canavarro Pereira

✝ Antonio da Silva Pereira, sua senhora Maria Luiza Canavarro Pereira e seus filhos Isaura, Antonio, José e Olavo Canavarro Pereira convidam os seus parentes e amigos para assistirem á missa de setimo dia que por alma da sua inesquecivel filha e irmã MARIA CANAVARRO PEREIRA mandam rezar hoje, sexta-feira, 26 do corrente, ás 10 e meia horas, no altar-mór da matriz da Candelaria. (B 3825)

Ernesto Marcellino Pinto

✝ Viuva, sogra, irmãos, cunhados, tia, primos e demais parentes, agradecem a todas as pessoas que acompanharam o enterro de seu sempre lembrado marido, genro, irmão, cunhado, tio, sobrinho e primo ERNESTO MARCELLINO PINTO e de novo as convidam e a seus parentes e amigos, para assistirem á missa de setimo dia que pelo descanso de sua alma, fazem celebrar amanhã, sabbado, 27 do corrente, ás 10 1|2 horas, no altar-mór da egreja de S. Francisco de Paula, antecipando seus agradecimentos. (B 3874)

Odette Menezes

(30º DIA)

✝ Domingos A. Carneiro e familia, convidam as pessoas de sua amizade e parentes da inesquecivel amiga ODETTE, para a missa que mandam rezar amanhã, sabbado, 27 do corrente, ás 9 1|2 horas, no altar de S. Miguel, da egreja de S. Francisco de Paula. (B 4393)

Manoel José de Oliveira Figueiredo

✝ Maria Amelia de Lima Figueiredo, irmãos, cunhados, sobrinhos e demais parentes participam o fallecimento de seu esposo, irmão, cunhado e tio MANOEL JOSE' DE OLIVEIRA FIGUEIREDO, hontem, ás 13 horas, convidando os seus amigos para acompanharem o feretro hoje, ás 16 1|2 horas, da rua Teixeira de Mello n. 47, Ipanema, para o cemiterio de S. João Baptista. (B 4412)

A CURA RADICAL DAS HEMORRHOIDES

Por intervenção sem chloroformio e sem absoluto soffrimento para o doente. TUMORES, FISTULAS, CORRIMENTOS E QUE'DA DE RECTO. Exames pelo RAIO X. — DR. VON DOLLINGER DA GRAÇA, da Academia de Medicina e da Beneficencia Portugueza. Rodrigo Silva, 5, ás 3 horas. (B 3780)

Balsamo Apparecida

Interno TOSSE, BRONCHITE e ASTHMA. Externo Córtes, dôres e Rheumatismo.

A' venda em todas as Pharmacias e Drogarias. (B 3971)

PROFESSORA, com longa pratica, ensina francez, inglez e allemão, theorica e praticamente. Vae em casa dos alumnos e na sua residencia. Rua Estacio de Sá n. 37. (B 4273) 9

PROFESSORA de piano diplomada pelo I. N. de Musica, lecciona pela escola moderna. Tel. Ip. 1901, das 8 ás 13 horas. (B 3832) 9

PROFESSORA paciente ensina portuguez, franc., arithm. geogr. calligr., etc., a creanças e senhoras V. 5.303. (B 369) 9

PIANO, theoria e solfejo — Alumna do curso official do Instituto Nacional de Musica, lecciona. Tel. Villa 1.479. (B 3977) 9

PROFESSOR, francez, leciona correcto "Parisiense", pratico, theorico. Attende chamados. B. M. 3464. (B 4318) 3

TRATAMENTOS, doenças nervozas applicações d massagez "Ultra Radio Violeta" preço modicos, rua Cattete n. 98, 1º andar. Tel B. M. 3464. (B 4318) 3

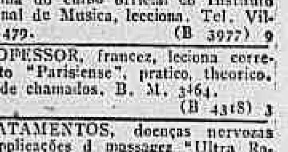

Dr. Silvino Mattos, laureado especialista em dentaduras parciaes e duplas. Corrige e repara chapas defeituosas.

Preços razoaveis. Rua 7 de Setembro 231. Phone: Central, 1.555. (B 4000) 7

LARANJEIRAS

Aluga-se, mobilada, esplendida casa para familia de tratamento, com duas salas, cinco quartos e demais installações necessarias e confortaveis, em rua transversal á de Laranjeiras. Informações: Phone B. M. 590. (B 3952)

ALUGA-SE

Um bom quarto de frente, com pensão, a casal ou tres rapazes, que dêm referencias, á rua Primeiro de Março numero 153, segundo andar. (B 3945)

1º Andar -- Contrato 3 annos

Aluga-se o grande sobrado da rua Rodrigo Silva n. 26, canto de Assembléa, proprio para qualquer negocio ou empresa. Ver e tratar no local. (B 4378)

CASA (Jardim Botanico)

Aluga-se á familia de tratamento, a casa da rua Visconde de Carandahy n. 23, proximo ao Jockey Club (entre as ruas D. Castorina e Lopes Quintas). Acabada de construir com todo o conforto moderno para residencia do proprietario. Tem garage. As chaves estão com o vigia no n. 35. (B 3970)

COPACABANA — ALUGA-SE

Por 6 mezes, casa mobilada com todo o conforto: 4 quartos, 3 salas, garage. Rua Barata Ribeiro, 406; as chaves estão ao lado; trata-se na rua Buenos Aires, 29, 2º andar. Telephone Norte 2529. (B 3980)

PIANO DE OCCASIÃO

Vende-se um de cordas cruzadas e cepo de metal e está quasi novo, urgente. Rua Navarro, 66, Itapirú. (B 3992)

PIANOLA STECK

Vende-se uma das modernas, Duo Art, de pouco uso, com 90 rolos de musicas e motivo de viagem urgente. Rua Affonso Penna, 139 A, proximo Mariz e Barros. (B 3988)

Excellente vivenda de verão

No melhor ponto de Bocca do Matto vende-se ou aluga-se pelo prazo que se combinar, grande chacara e confortavel palacete, completamente mobilado. Telephone Central 3052. (B 3968)

PREDIO NOVO

Aluga-se o da rua Marquez S. Vicente, 161, (Gavea), com jardim, terraço, garage, 2 banheiros, 4 quartos, copa e cozinha. Informações: Tel. Sul 241. (B 3983)

PIANO ALLEMÃO

Vende-se um muito bonito de côr clara, sem uso, do afamado autor allemão Stein Weg, cepo metal, cordas cruzadas. Preço de occasião. Barão Mesquita, 507. (B 3973)

CASA — RUA PAYSANDU'

Aluga-se uma perto dos banhos de mar, com ou sem mobilia, a familia de alto tratamento. Tratar na mesma rua n. 149. (B 3976)

CASA EM NICTHEROY

Vende-se uma perto dos banhos de mar. Praça Leoni Ramos. Preço 18 contos. Informações pelo telephone Norte 1079. (B 4397)

LOJA PROXIMO DA AVENIDA

Aluga-se uma com contrato de mais de cinco annos. Trata-se com o sr. Ferreira, rua da Assembléa, 70, loja. (B 4399)

OURO

Prata, joias quebradas, nós compramos: Sete de Setembro, 182, proximo da casa de penhores "O REI DO OURO" (B 4395)

Palmyra, cidade de verão

Aluga-se o Grande Hotel de Veranistas

Reconstruido e augmentado, aluga-se o Grande Hotel de Palmyra, situado junto das estações da Central e do Ramal do Pyranga, na encantadora cidade mineira, tão conhecida por suas grandes industrias, seus sanatorios e seu clima adoravel, na encosta da Mantiqueira, a 900 metros de altitude, entre Barbacena e Juiz de Fóra, a 7 horas do Rio e de Bello Horizonte, ponto de refeição dos trens expressos, com 65 quartos grandes, além de salas amplas e todas as dependencias de um hotel luxuoso, servidos de agua corrente, quente e fria, de propriedade do proprio hotel.

Ver e tratar, em Palmyra, com os proprietarios ou, no Rio, com M. Ferreira Alves, Leiteria Hil-myra, ou no Escriptorio da "Cia. Brazileira Carbureto de Calcio", rua 1º de Março, 35. (B 3935)

O Odol é, sem contestação, o dentifricio mais difundido no mundo!

Algumas gottas de Odol, misturadas num copo d'agua, limpão e purificão a cavidade buccal, destróe todas as bacterias nocivas e conservão os dentes bellos e sãos.

Cuidae dos vossos dentes!

(7202)

CASA STELLA

CALÇADO GRATUITO
140, Rua Larga, 140
(PROXIMO A' LIGHT)

28$000 e 30$000

Magnificos sapatos e borzeguins, em chromo preto, e côr de vinho, solas e saltos de borracha "NEOLIN". Artigo que nenhuma outra casa tem.

Pelo Correio, mais 2$500, cada par.

CHAVES & GRAFF

(8049)

Funccionarios Publicos — F. Municipaes — Marinha, Exercito, Brigada Policial, Corpo Bombeiros e Mar. Mercante

Visitem a Secção Cooperativa da Associação Militar do Brasil, para supprir-se de roupas civis e militares, de confecção esmerada, chapéos, calçados, etc., por preços os mais baixos e melhores condições de pagamento, a longo prazo, á rua da Carioca n. 26, 2º andar. Tel. Central 3973. (B 3729)

TERRENO — ICARAHY

Vende-se á rua General Pereira da Silva n. 88. Trata-se telephone Villa 843. (B 3982)

PHARMACIA

Precisa-se de um pratico, de preferencia meia edade que abone a sua conducta, na rua Leopoldina Rego n. 20 A. (estação de Ramos). (B 3945)

CASA PARA NEGOCIO

Aluga-se a da rua Julio do Carmo, antiga S. Leopoldo, n. 99, contrato vantajoso. Ver e tratar diariamente das 13 ás 15 horas. — Informações na Garage Napoleão. (B 4377)

GARAGE NAPOLEÃO

Acceita em estadia caminhões Ford, pela diaria de 2$500. Rua Julio do Carmo n. 97, antiga S. Leopoldo. (B 4377)

GRANDE EDUCANDARIO

Precisa-se de um socio com capital para desenvolver grande externato sito no centro da cidade e já montado. Negocio sério e lucrativo. — Cartas nesta a M. N. (B 3612)

HOTEL STANDARD

16 — RUA DA GLORIA — 16
Quarto com ou sem pensão. Preços modicos. (B 3977)

COMPRAS DE MERCADORIAS

Pagamento immediato, artigos de acceitação e valor. Rua S. José, 54, 1º andar, sr. Josino. (B 3262)

AVENIDA ATLANTICA

Aluga-se confortavel palacete a familia de alto tratamento. Trata-se na Avenida Rio Branco, 3º, sala 6, das 12 ás 4 horas. (B 3737)

EMPRESTIMOS

Descontam-se promissorias e duplicatas a juros bancarios; empresta-se sob hypotheca ou garantia de propriedades a juro especial; toma-se encargo de transacções de grande vulto, dentro ou fóra da praça; solução rapida com Victorino Torres, á rua da Candelaria numero 44, loja. (B 3906)

FAZENDAS

Vendem-se as seguintes:

S. LUIZ

60 alqueires em mattas, 60 alqueires em culturas, 200 alqueires em pastos cercados e divididos em quatro retiros, 170.000 pés de café em plena producção, 8.000 arrobas fruto pendente, 30 casas de colonos cobertas de telhas, 3 carros e carroças com boiada, 400 rezes — gado Caracú seleccionado, 200 porcos, animaes de custeio, eguas de criação. Bemfeitorias: casa de morada mobilada, pomar, jardim, machina a vapor, roda pelton, illuminação electrica, terreiros de pedra, machina de café, tulhas, paiol, ceva, armazem, cocheira, banheiro carrapaticida, telephone, automovel, caminhão, etc.

SERRA

74 alqueires em cultura e pasto, 120.000 pés de café em plena producção, 2 carros com bois arreiados, 15 casas de colonos, 5.000 arrobas fruto pendente. Bemfeitorias: casa de morada, machinas, paiol, telephone, cocheiras, etc.

CACHOEIRA

45 alqueires geometricos de terra cultura, matto e pasto; 180.000 pés de café produzindo e novos; 4.000 arrobas de fruto pendente. Bemfeitorias: 12 casas de colonos, 2 carros com bois arreiados. — Traspassa-se a casa commercial que suppre as referidas fazendas.

S. SEBASTIÃO

Em Penapolis — Noroeste: 230 alqueires em cultura e matto, 105.000 pés de café dos quaes 80.000 produzem 10.000 arrobas. Bemfeitorias: casa confortavel, terreiro asphaltado, cocheira, rancho e 10 casas de colonos. Gado e animaes de carroça. As tres primeiras fazendas têm a seguinte collocação: 500 metros de altitude, 6 horas do Rio de Janeiro e servidas por duas estações da Central e uma da Leopoldina. Vende-se por preço razoavel, facilitando parte do pagamento. A quem interessar dirija-se a seu proprietario, Renato da Silva Carneiro, em Socego, E. F. Leopoldina, E. de Minas. (B 2064)

CONSULTORIO MEDICO

Aluga-se um, com sacadas para a Avenida, montado ou não. Praça Floriano 55, 3º andar. (Ao lado do Capitolio). (B. 3943)

NÃO DEIXE DE EXAMINAR SUA URINA

1º — Se urina pouco e tem edema (inchação) — *eclampsia ou gravidez, uremia*.
2º — Se urina muito e emagrece (diabetes).
3º — Se tem perda de memoria e enfraquecimento (surmenage intellectual, tuberculose).
4º — Sempre que tenha de tomar o/914.

Exame immediato com prescripção medica nestes casos. — Avenida Rio Branco, 147 — Exames completos de urina e leite. — Dr. Gonçalves Junior. Clinica medica, partos e molestias da infancia. Tel. Jardim 614. (B 3884)

CASA MOBILADA

Aluga-se uma excellente casa muito bem mobilada, tendo regular terreno e garage. Informações á Rua Conselheiro Saraiva n. 10, loja. (B. 3474)

INSTITUTO "JANY"

Cabelleireiros para senhoras e creanças. Manicure. Tratamento da belleza em geral. Rua Gonçalves Dias numero 36, 1º andar. — Phone Central 881. Altos da "Imperial". (B 3786)

PHILATELISTAS

Santos Leitão & Cia., Avenida Rio Branco, 12 A, participam á sua distincta clientela que estão vendendo sellos do seu enorme stock ao preço de 200 réis o franco. (B 1753)

TERRENO NO LEME

Vende-se lote com 12 metros de frente, por 55 contos. Trata-se na Companhia Predial á Rua 13 de Maio 64-A, em frente ao Theatro Lyrico. (7297)

HYPOTHECA — 15 °|°

Precisa-se 75 contos, por 1 ou 2 annos, sobre hypotheca de uma fazenda mixta, distante 5 horas do Rio. Paga-se 15 %. Cartas a R. W. E. (B 2724)

URCA — PRAIA VERMELHA

Vendem-se escolhidos terrenos nas melhores ruas, inclusive á beira mar. Ourives, 51, 4º. Tel. Norte 3978. (B 3372)

TERRENO — COPACABANA

Vende-se lote com 10 metros de frente, por 38 contos. Trata-se na Companhia Predial, á rua 13 de Maio 64-A, em frente ao Theatro Lyrico. (7298)

ALUGA-SE

Um amplo e claro salão com cinco portas de frente, envidraçadas, medindo 9 x 9 metros, proprio para sociedades ou companhias, á rua Uruguayana, 107. (B 3800)

PHARMACIA

Optimo negocio

Vende-se uma em Petropolis, bem sortida e afreguezada. Moradia para familia. Facilita-se o pagamento. Para ver e tratar na mesma. — RUA MONTE CASEROS N. 180. (B 3747)

PIANO BLUTTENER

Vende-se superior piano Bluttener, grande formado; preço de occasião; na Avenida Mem de Sá 319. (B. 3875)

Appartamento Independente

Aluga-se um bem mobilado de dois quartos, sala e banheiro. — Telephone Beira Mar 2.006. (B 3881)

APOSENTOS MOBILADOS

Alugam-se dois com ou sem pensão, Rua Nascimento Silva, 52, Ipanema. Phone 640 Ipanema. (B 4230)

ALUGA-SE

a casa da rua Itapirú n. 223, para familia de tratamento. (B 4330)

VESTIDOS

Chegados de Paris, para baile e passeio. Preços modicos. — Senador Vergueiro, 73. (B 4315)

COFRE

Vende-se um com pouco uso, de fabricante estrangeiro, por 800$000. Ver á Av. Oswaldo Cruz, 73, com o sr. Manoel. (B 4322)

Pensão Milton

Alugam-se quartos de primeira ordem, a familias e cavalheiros. — Rua Marquez de Abrantes n. 26. (B 3847)

Rua Araujo Leitão

Vendem-se dois lotes de terreno promptos a edificar, lotes ns. 17 e 18, junto ao n. 86 dessa rua, medindo cada um 11 por 40. Tratar á rua Visconde de Itamaraty n. 22. (B 3828)

TERRENO NA PENHA

Vendem-se dois esplendidos lotes na rua Latino Coelho. Ver e tratar no n. 64, com o sr. José Mariano da Silva. (B 3824)

TERRENOS — AVENIDA ATLANTICA

Vendem-se 3 lotes de magnificos terrenos na quadra comprehendida entre Bar Lido e o Copacabana Palace. Leilão, sabbado, 27 do corrente, ás 11½ horas, no local, pelo leiloeiro PALLADIO. (B 4221)

TAPETES, PASSADEIRAS CAPACHOS

Varejo da fabrica

A. CERQUEIRA, A' RUA 7 DE SETEMBRO, 115, 2º ANDAR
Elevador pelo 113. Por menos 50 e 60 % do mercado. (B 3611)

CACHORROS POLICIAES

Lobos allemães, de pura raça, vendem-se diversos com dois mezes. — Trata-se das 15 ás 17 horas na rua Uruguay n. 308. (B 3618)

FAZENDA

Vende-se uma de lavoura de café, canna, cereaes e criação, no ramal de S. Paulo. Informações com Manoel Antonio de Sá, Barra Mansa — Estado do Rio. (B 4217)

PREDIO EM PETROPOLIS

Vende-se um de solida construcção, á rua Montecaseros, o melhor logar de Petropolis. Trata-se na rua Treze de Maio n. 211, com o proprietario — Petropolis. (B 4213)

OURO

Compra-se ouro, prata velha, platina, brilhantes, dentes, dentaduras postiças, etc. — Paga-se bem. — RUA DE SANT'ANNA N. 182. (B 3440)

CAMISAS SOB MEDIDA

Cuecas e pyjamas, mesmo com tecido do freguez, feitio modico; CAMISARIA CHILE, rua Rodrigo Silva, 15. — Telephone Central 1786. (B 3706)

RENDAS DO CEARA'

A conhecida CASA ODEON, especialista e unica recebedora das apreciadas rendas do Ceará, está liquidando, sem reserva de preço, um stock de 200 mil metros, para entrega das chaves. Rua Sete de Setembro, 72. (B 3707)

IPANEMA — LEBLON

Vendem-se bons terrenos nas ruas principaes, inclusive á beira mar. Ourives n. 51, 1º. Tel. Norte 3978. (B 4178)

ENCERADOR

Raspar, calafetar e encerar assoalhos. Manoel Maia. Telephone Norte 1.009. Rua João Ricardo, 55. (B 4113)

SALA

Aluga-se um quarto para casal, com pensão, em casa de familia italiana. Rua das Laranjeiras n. 147. (B 4176)

PETROPOLIS — CHACARA

Aluga-se mobilado, lindo bungalow afastado 10 minutos em auto da estação, com cocheira, garage, pasto, etc., á rua Morim n. 1455, phone 1116, onde se trata. Aluga-se Ind bungalow mobilado á antiga, para pequena familia, á rua Thereza 1854. Trata-se na primeira. (B 4393)

Burroughs

Auxiliam os negocios em toda parte

A Companhia Burroughs é uma instituição universal, com escriptorios estabelecidos em todas as principaes cidades do mundo. Está, por isso, em condições de auxiliar, em toda parte, o commercio nas suas necessidades contabilisticas.

No Brasil, ella é representada pela Companhia Burroughs do Brasil S. A., uma organização que está inteiramente equipada para prestar os melhores serviços ao commercio brasileiro.

Sómente a Burroughs fabrica a série completa de machinas de sommar, contabilidade, calcular e facturar, em grande variedade de estylos e tamanhos para preencherem ás necessidades de quaesquer negocios, sejam grandes ou pequenos.

Escreva ou telephone pedindo-nos uma demonstração gratuita.

Companhia Burroughs do Brasil S.A.

RIO DE JANEIRO — RUA 1º DE MARÇO, 106
SÃO PAULO — PRAÇA DA SE', 15 - 1º

MACHINAS DE SOMMAR - CALCULAR - FACTURAR E CONTABILIDADE

(11191)

AVISO

Informados de que foi vendido nesta praça «BISMOGENOL» que não provem da nossa casa, unica concessionaria, por contracto para esta capital, avisamos aos Snrs. medicos, commerciantes e ao publico que somente garantimos a genuinidade do preparado em caixas munidas do «Sello de Garantia», conforme gravura junta, declinando qualquer responsabilidade pela genuinidade de outra mercadoria, como por consequencias que posam advir de eventuaes medidas rigorosas do Departamento Nacional de Saude Publica, referentes a «BISMOGENOL», sem o «nosso sello de Garantia.»

Rio, 20 de Novembro de 1926

BUSSE & HIRSCH

Pensão Estrangeira

Aluga-se um bom quarto para casal; comida de primeira ordem. 39, rua Benjamin Constant. B. M. 1375. (B 52)

Tintura SUNSET
Em sabonetes
2$000
VENDE-SE EM TODA PARTE

(7631)

IMPOSTO SOBRE A RENDA

Declarações, calculos exactos, pagamento do imposto, rectificações de calculos, recursos, restituições e certidões. — Bastos de Oliveira & Filho, Ltda., á rua do Ouvidor, 81, sob. (8044)

Armações

PHILIPS

para illuminação externa são efficientes e duraveis

A' venda em todas as casas especialistas no ramo (6751)

As pessoas idosas ou não

que têm a bexiga preguiçosa e cuja urina se decompõe facilmente devido á retenção, encontram, na UROFORMINA DE GIFFONI, um verdadeiro especifico, porque ella não só facilita e augmenta a DIURESE, como desinfecta a BEXIGA e a URINA, evitando a fermentação desta e a infecção do organismo pelos productos dessa decomposição. Numerosos attestados dos mais notaveis clinicos provam a sua efficacia. Encontra-se nas bôas drogarias e pharmacias da Capital e dos Estados, e no deposito: DROGARIA GIFFONI — Rua Primeiro de Março n. 17. — RIO DE JANEIRO. (6752)

Tossís? Tomae BRONCHITAL

Ap. D. N. S. P. — N. 106 — 5/10/923.
Deposito: — RUA URUGUAYANA, 11
PHARMACIA BITTENCOURT. (6828)

FARINHA PERY

ALIMENTO IDEAL DOS CONVALESCENTES E DEBILITADOS
EXCELLENTE PARA DOCES E BOLOS
A DELICIA DAS CREANÇAS

Depositario: *PLINIO CAVALCANTI & CIA.*
RUA DA ALFANDEGA 147 — RIO
TEL. N. 3394. (6757)

Convalescentes, o vosso organismo está enfraquecido. E' uma porta aberta á infecção: fechae esta porta. A SOLUÇÃO PAUTAUBERGE ajudar-vos-ha, fortificando vossos pulmões e todo vosso organismo.

L. Pautauberge, 10, rue de Constantinople - Paris.

App. D. N. S. P. n. 286, em 25-4-87 (5304)

"Formitonicum"

PODEROSO FORTIFICANTE
Abre o appetite, engorda e dá forças. Vende-se em todas as pharmacias.
Um vidro, 3$000
Depositario: Drogaria Pacheco, rua dos Andradas, 43.
Lab. Homoeopathico: Alberto Lopes, rua Eng. de Dentro 26. (6760)

Molestias dos intestinos

Ha um grande numero de pessoas que soffrem dos intestinos, e não se curam porque não usaram o grande remedio dos intestinos

GUARANOL

a base de guaraná, tão aconselhado para as diarrhéas chronicas, ventre crescido, colicas, perturbação da digestão, figado ingorgitado, sêde exaggerada, perda de appetite, debilidade de estomago e intestinos provocada pela má digestão e irregularidades, os quaes serão combatidos com efficacia em poucos dias pelo

GUARANOL

A' venda em toda parte
Drogaria Rodolpho Hess (5751)

AREAL

Vende-se ou arrenda-se com installações completas para extracções diaria de 100 a 130 metros. — LANCHAS, CHATAS e CATRAIAS PARA TRANSPORTE — Caixa Postal 1416. (B. 391.)

OURO E JOIAS

COMPRAM-SE

Ouro paga-se a 3, 4 e 5$ a gramma. Platina 30$ a gramma. Prata moeda 80 % de agio. Pratarias antigas em obra a 200, $400 e 1$000 a gramma. Brilhantes a 1, 3 e 4 contos o quilate. Joias com brilhantes fazem-se grandes offertas.
THESOURO DO CASTELLO
RUA URUGUAYANA, 9, perto da Carioca. (B 3767)

Livraria Alves

Livros collegiaes e academicos. — RUA DO OUVIDOR, 166. (6751)

ELECTRICISTA

Precisa-se de officiaes e ajudantes com pratica e de abono de conducta. Tratar á rua Barroso n. 122, Copacabana, das 11 ás 12 ou das 5 horas em deante. (B 3960)

Prata Nacional

Compramos Republica (1910) 33 %
Compramos Monarchia 60 %
Corôas, Cheques ou Papel por Milhão, 60$000.

Antonio Cinelli

5 — Avenida Rio Branco — 5 (B. 3878)

TERRENOS PARA LAVOURA

Vendem-se optimos sitios na estação de Belém, para lavoura, em pequenas prestações mensaes. Tratar no local em frente da estação com o sr. Alves. (6739)

CENTRO COMMERCIAL

Acceitam-se propostas, até o dia 30 deste mez, na Secretaria da Ordem do Carmo, rua do Carmo n. 46, sobrado, para o arrendamento, por contrato, do predio novo com 4 sobrados e grande loja para armazem á rua Conselheiro Saraiva n. 3. Tem elevador. Póde ser visitado todos os dias das 8 ás 16 horas. (7958)

CACHORRA PERDIDA

Gratifica-se com 200$000 á pessôa que entregar uma cachorrinha preta Lúlú numero zero, desapparecida dia 23, das 18 ás 19 horas, da rua das Laranjeiras n. 36. Attende pelo nome de Negrita. Telephone B. M. 1.887. A' rua das Laranjeiras n. 36. (B 4356)

MOTORES ELECTRICOS

Companhia Paulista de Material Electrico.
Rio de Janeiro.
Rua São José, 76. (6730)

CHACARAS DE GRAÇA

Desde 400 m. q. até 10.000, vendem-se a partir de $700 o metro e pagas em pequenas prestações, em Campo Grande, o mais florescente e salubre recanto do Districto, servidas por bonde electrico e auto-omnibus. Tomar, em Campo Grande, o bonde da Ilha, descer na padaria Velha e tratar com Mesquita. Plantas e informes: Rua Rosario, 160, sobrado. (B 3940)

COSINHEIRO OU COSINHEIRA

Precisa-se de um cozinheiro ou cozinheira para forno e fogão e para casa de familia de tratamento. Tratar com o sr. Fernando — Avenida Rio Branco n. 168 — Cinema Central. (B 3931)

PEÇAM
CAFE' CAMARA
O MAIS PURO. (2825)

Contrato 8 annos

da loja e sobrado na Rua Carioca, traspassa-se. Informações Assembléa 105, charutaria. (B.3895)

CONSULTORIO

Aluga-se um com todo conforto moderno. Avenida Rio Branco, 175. (B 3758)

LOTERIAS

CAPITAL FEDERAL

Extracção de hontem:

52.754	20:000$000
9.333	3:000$000
29.974	2:000$000

PREMIOS DE 1:000$000

65983 38543 37445

PREMIOS DE 500$000

60764 1052 38568 54344 50758

PREMIOS DE 200$000

1133	19162	6845	1072	17205
56238	25630	66823	58614	38833
20908	63478	51189	767	67145
6583	31830	10840	3775	62323

PREMIOS DE 100$000

2439	2576	34492	13069	59851
37044	150	61705	33613	41858
69519	68327	14896	58463	38273
68267	43832	53850	56558	46347
38012	43807	11754	33242	67177
62163	11267	38158	11668	11278
41432	17860	22323	31960	51595
55139	8034	26358	16472	8631
43510	64843	69734	39926	20731
14226	42441	11477	34464	56364
56160	15219	57915	20279	60759
	67879	67580	14282	

APPROXIMAÇÕES

52753 e 52755	300$000
9.332 e 9.334	200$000
29973 e 29975	150$000
65982 e 65984	100$000
38542 e 38544	100$000
37444 e 37446	100$000

DEZENAS

52751 a 52760	40$000
9.331 a 9.340	30$000
29971 a 29980	20$000
65981 a 65990	10$000
38541 a 38550	10$000
37441 a 37450	10$000

TERMINAÇÕES

Todos os numeros terminados em 4 têm 2$; exceptuando-se os terminados em 54 que têm 4$000.

ESTADO DE Sta. CATHARINA

Sabe-se por telegramma:
Extracção de hontem:

3.913 (Pelotas)	50:000$000
17.349	5:000$000
8.822	2:000$000

PREMIOS DE 1:000$000

1008 6549 7918 14907 16810 18154

RIO MENSAGEIRO

Junto a este jornal — Entrega volumes a domicilio e recados urgentes e garantidos. Telephone Central 58. (B 3373)

LOTERIA DO ESTADO DO RIO

Systema de urnas e espheras — Fiscalizada pelo Governo do Estado. — Extracções ás 3 horas.

— HOJE — **30:000$00**
Inteiro 2$400 — Terço $800

TERÇA-FEIRA **25:000$000**
Inteiro 1$600. Meio $800.

GRANDE E EXTRAORDINARIA LOTERIA DO NATAL
SEXTA-FEIRA, 24 DE DEZEMBRO

200:000$000

INTEIRO, 16$000. VIGESIMO, $800.

VENDE-SE EM TODA A PARTE.

Concessionaria: COMPANHIA INTEGRIDADE FLUMINENSE — Rua Visconde do Rio Branco n. 499. Nictheroy (8038)

Loteria do Estado do Ceará

CONCESSIONARIA COMPANHIA LOTERIAS INDEPENDENCIA
Fiscalizada pelo Governo do Estado
Extracções semanaes por meio de urnas e espheras numeradas por inteiro.
Distribue 75 % em premios de 30 — 50 — 100 — 200 — 500 e 1.000:000$000.
BREVEMENTE A' VENDA EM TODA A PARTE.
SÉDE SOCIAL: Rua Marechal Floriano Peixoto 248 e 250
FORTALEZA — ESTADO DO CEARA' (7377)

Blenorrhagia

e suas complicações (cystite, prostatite, impotencia e rheumatismo) Cura radical — DR. JORGE A. FRANCO. — 15, Largo da Carioca, das 9 ás 11 e das 3 ás 7, todos os dias. Telephone Central 3128. (6766)

QUARTO EM COPACABANA

Procura-se um mobilado e independente, em casa que tenha garage ou perto de garage. Cartas para G. H. M., neste jornal. (B. 4307)

COLLAR DE PEROLAS

Vende-se um grande, de particular, por preço de occasião. Cartas nesta redacção a C. O. B. indicando onde póde ser procurado. (B 3753)

SOBRADO

Aluga-se um, proprio para escriptorios, á rua de S. Pedro n. 144. Telephone Norte 4456. (B 3757)

PARA MANICURE

Aluga-se um bom local á rua URUGUAYANA N. 31, 1º andar. (B 4304)

PARA PROTHETICO

Aluga-se uma officina montada, á rua URUGUAYANA N. 31. (B 4305)

PREDIO NO CENTRO

Vende-se no melhor ponto da rua General Caldwell. Informa-se á rua Sete de Setembro n. 177, loja. (B 4208)

Pensão Esperança Cattete 201

Bons quartos com agua corrente e optima mesa, a preços modicos. (B 3830)

Terreno em Bomsuccesso

Vende-se um de 10 x 53, á Avenida Paris, lote n. 20. Para mais informações: Rua Buenos Aires, 41, loja. (B 3843)

VILLA

Vende-se uma villa com 41 CASAS, todas occupadas, em perfeito estado de conservação, a 30 minutos do centro commercial, produzindo uma renda superior a 5:000$000 mensaes. Trata-se directamente com o proprietario, á rua Buenos Aires, n. 45, 2º andar, das 2 ás 5 horas e ás terças e quintas-feiras, á rua Silva Rego 35, das 3 ás 5 horas. (B 3978)

CENTRO COMMERCIAL

ALUGA-SE

Aluga-se um predio inteiramente novo, á rua da Quitanda n. 201. Trata-se com o sr. Ribeiro á rua da Quitanda n. 199, 1º andar. (B. 3745)

RETALHOS DE SOLA

Vendem-se barato, na Casa José Silva & Cia. Rua de S. Pedro, 60. (B 3817)

GUARDA-LIVROS

Escriptas avulsas, balanços, registro de firmas. Cartas nesta redacção para A. B. X. (B 4316)

QUARTO

Aluga-se em casa de familia, perto dos banhos de mar, a 10 minutos do centro — Flamengo. Passadio de 1ª ordem — Preço modico. — Buarque Macedo, 32. Telephone B. M. 680. (B 4128)

PENSÃO HARDING

22, Marquez de Abrantes: quarto independente, com optima pensão; banhos de mar. (B 4429)

ESPLANADA DO SENADO

Para residencia de duas pessoas precisa-se de um primeiro andar, em predio de construcção moderna, tendo duas salas, tres quartos, cozinha, banheiro, etc. Informar á rua do Carmo, 38. Telephone 7387 Norte. Offerece-se garantias e não se pretende sublocar. (B 3815)

QUER ENRIQUECER?

Motiva retirada da vida de commercio, vende-se um negocio pouco explorado, dando lucro livre e garantido de mais de 3:500$000 mensaes. Ramo limpo que póde tambem ser dirigido por senhora. Base 15:000$000 a dinheiro. Informações completas na Casa Hervanaria Guaraná — Rua Rodrigo Silva, 5 — S. PAULO. (7078)

(APPARTAMENTOS) Av. Beira Mar

Alugam-se luxuosos appartamentos com tres salas, cinco quartos e demais dependencias. Aluguel 1:200$ e 1:300$. Tratar á rua da Alfandega n. 7, 1º andar, com Moreira. (A 45990)

A'S SENHORAS

O ELIXIR DAS DAMAS, tonico uterino e ovariano do dr. Rodrigues dos Santos, é um agente therapeutico de suma efficacia e segura nas molestias proprias das senhoras, nas irregularidades da menstruação, difficuldades e colicas uterinas, hemorrhagias durante a menstruação, suspensão tardia, dôres nos ovarios, quebras uterinos, etc. O ELIXIR DAS DAMAS modifica e corrige o estado nervoso das senhoras, actuando tambem sobre os intestinos, regularizando suas funcções. Depositos: rua de S. Pedro, 127. (B 4234)

MOÇAS DE BOA PRESENÇA

Precisam-se de moças que se queiram iniciar na carreira theatral como bailarinas, mesmo sem pratica. Paga-se bem. Para tratar com o Maestro Raphael Romano, no Theatro Lyrico, do meio dia á 1 hora e das 5 ás 7. (B. 3990)

FAZENDA

Vende-se uma no municipio de Vassouras, Estado do Rio, distante da estação de Morro Azul, tres kilometros, estrada muito boa, com 111 alqueires geometricos, mais ou menos a metade em mattas, muito boas, grande lavoura de cereaes, terras optimas para qualquer cultura, um bom estabelecimento com todo o conforto, esta é mixta, vende-se de porteiras fechadas. Não se acceitam intermediarios. Tratar na rua do Senado numero 314. (B 3612)

CASA EM PINHEIRO

Vende-se por 35 contos, neste saudavel logar, a tres horas da Central, (passagem de ida e volta 10$000 no suburbio), em centro de grande chacara, nova, com quatro grandes quartos, duas salas, banheiro com agua quente e fria, luz electrica, quartos para empregados, garage, gallinheiros, etc., distante dois minutos da estação. Informa-se á rua General Camara n. 141, com o sr. Nora. (B 3476)

FAZENDA

Vende-se uma com cerca de trezentos alqueires, no Estado do Rio, a 3 horas de Nictheroy. Logar salubre, mattas virgens, madeiras de lei, terrenos para café, cachoeira, etc. Trata-se, na cidade do Rio Bonito, Estado do Rio, (Estrada de Ferro Leopoldina), com Farid Uêhê, á rua Quinze de Novembro numero 23. (B 4366)

ENCERADOR

Calafetar, raspar e encerar assoalhos. Manoel Silveira. Telephone Norte 4425. Rua Senador Euzebio, 164. (B 3777)

BANHOS DE MAR LEME

Aluga-se com moveis, de dezembro a março, a casa n. 48, da rua Gustavo Sampaio, com cinco quartos, tres salas, dois terraços, garage, jardim e grande quintal. Recentemente construida. Frente para o mar. Ver e tratar das 12 ás 17 horas. (B 3930)

BOM NEGOCIO Para principiante

Traspassa-se uma casa de calçado em magnifico ponto da rua do Cattete, dependendo de pequena capital, facilitando-se o pagamento do restante. Informações á rua Buenos Aires n. 21, loja. (B 4336)

SALA — PRECISA-SE

Para casal sem filhos, com direito a toda a casa, em casa de pequena familia que dê referencias, nas immediações do Estacio, Rio Comprido, Bispo, Itapagipe, Haddock Lobo e transversaes. Cartas para este jornal dando esclarecimentos, a MORAES. (B 3838)

QUINTINO BOCAYUVA

Vende-se casa em terreno de 11x50, perto da estação; rua Laboratorio, 42. (B 4370)

DINHEIRO

Empresta-se sob hypothecas prediaes. Juros razoaveis. Negocio rapido. Ouvidor, 133, 2º andar. Guimarães, das 2 ás 4 horas. (G 3358)

CORISTAS

Precisam-se coristas de ambos os sexos. Tratar á rua Marechal Floriano Peixoto n. 73, 2º andar, das 4 ás 5 e das 8 ás 9 horas da noite, hoje. (B 4381)

SALAS

Alugam-se boas na AVENIDA RIO BRANCO numero 131. (B 3989)

ODEON — GLORIA

eil-os — FRENTE A FRENTE! — os dois irreductiveis inimigos

Jean Valgean — E — Javert!

scena culminant do romance immortal

OS MISERAVEIS

adaptação da obra de VICTOR HUGO

FILM INEDITO - edição de 1926 - da **Pathé Consortium** com **Gabriel Gabrio**, **Jean Toulout** e **Sandra Milovanoff**

No programma:

APENAS POR TRES DIAS!

AS 9 **GIRLS AMERICANAS**

Segunda-feira | O artista mais caro do mundo inteiro! | Segunda-feira

GROCK

e ainda o explendido — **Jackie Coogan** — em um film dos que obteve maiores triumphos — **O Orphão e o Juiz**

(Nota — a grandiosidade deste programma nos obriga a um annuncio mais explicativo — em outro local deste jornal)

é a ultima palavra em sensação!

O que póde um homem destemido, fazer com UM CHICOTE!

Meio Rio já viu

DON Q.

Falta a outra metade, para ver

O FILHO DO ZORRO

A SEGUIR

Madge Bellamy

a linda artista e

Mat Moore,

o galã explendido em

FARTO DAS MULHERES

um film distribuido pela UNITED ARTISTS

A SEGUIR

CAPITOLIO — IMPERIO

HORARIO — Jornal — 2 — 3,40 — 5,20 — 7 — 8,40 — 10,20. Drama — 2,20 — 4 — 5,40 — 7,20 — 9 — 10,40.

HORARIO — Jornal — 2 — 4 — 6 — 8 — 10. Drama — 2,20 — 4,20 — 6,20 — 8,20 — 10,20. Comedia 3,40 — 5,40 — 7,40 — 9,40

HOJE

MONTE CARLO

Um film da METRO — distribuido pela PARAMOUNT

Aventuras incenarraveis de tres «misses» inexperientes na grande metropole do do **Jogo**, do **Prazer**, da **Perdição**!

Interpretes principaes: **Gertrude Olmstead — Lew Cody — Zasu Pitts — Roy d'Arcy — Trixie Frigonza, etc.**

MUNDO EM FÓCO N. 119

COMPTE-RENDU des grandes acontecimentos mundiaes

VOADORES TRANSATLANTICOS — Desenhos animados da PARAMOUNT

Loucura de Mães!

(Dancing Mothers)

COM **Conway Tearle, Alice Joyce e Clara Bow**

Na mesma inebriante vertigem de Prazer que assoberba as filhas, deixam-se ás vezes arrastar as Mães

E umas e outras não escapam ao duro castigo!

Fox-Jornal — para a resenha universal

Os Dois Rivaes — 2 primorosos actos comicos da PARAMOUNT

A SEGUIR

No CAPITOLIO:

EVA NO THRONO

(Beverly of Graustark)

COM **Marion Davies e Antonio Moreno**

No IMPERIO:

Um Homem Perfeito

(MANA)

A Vida, a Natureza, o Amor n'um edem que pertence á Terra

Paramount Pictures

Eu flirto
Tu flirtas
Elle... ou ella flirta
Nós flirtamos
Vós flirtaes
Elles... ou ellas flirtam...

O ridiculo do chic e o chic do ridiculo num film delicioso.

com **Patsy Ruth Miller, Monte Blue e Lilian Tashman**

EM PARIS E' ASSIM...

A vida supercivilisada de Paris vista atravez a ironia, a verve genial do director allemão **ERNEST LUBITSCH** que fez «O Circulo do Casamento», «Beija-me outra vez» e «3 Mulheres»...

— NO — **PARISIENSE** O CINEMA DOS PROGRAMMAS DE OURO

Ironia — Graça — Belleza — Luxo Deslumbramento!

200 campeãs do charleston!

Um film da WARNER BROS para o **Programma Matarazzo**

2ª FEIRA

Vide o programma de hoje no annuncio interno.

CINE THEATRO CENTRAL

Empreza Pinfildi

casa mais frequentada do Brasil — A mais amiga do publico carioca. O unico Cine Theatro apropriado para o verão — E' ventilado por 33 portas e janellas

HOJE | **Grandioso programma popular na Tela e no Palco** | HOJE

Enchentes sobre enchentes — Attracções sensacionaes, canto bailes, musica, acrobacia, excentricos, comicos — Todas as sessões sempre repletas

4 Grandes sessões ás 3 horas — 5 1|2 — 8 1|2 e 10 1|2

Na Tela em todas as sessões a partir de 1 hora

O maior successo do anno. O assombro dos assombros

Siberia

Fox Film Special com **Alma Rubens Edmund Lowe**

Um drama emocionante

HAROLD LLOYD em **O Principe Mascarado**

Actualidades Fox - com a posse do dr. Washington Luis

2ª Feira, **REED HOWES** em **Estouvado audacioso**

NO PALCO Colossal exito Estréas sensacionaes **No Palco**

Baptista Junior

O principe dos ventriloquos brasileiros — O artista querido da platéa carioca

Alma Gaucha — Musica regional Traje caracteristico

Reyes Sabater bailarina, a rainha da graça e da elegancia

Marina Sabater inexcedivel nas suas maravilhosas creações.

Los Achilleios — duettistas comicos

Christophersen — O humorista do lapis

Richemond & Neirade — Os melhores illusionistas manipuladores que vieram até hoje ao Bras

Yvette, notavel cantante franceza - **Boscarino**, sapateador

Luiz Navarro — Notavel baixo lirico

Lapena — Trapezista, força dental

2ª Feira, estréa **Tom Bill** grande parodista comico. 20 minutos de gargalhada. **Miss Bill**, cantante e bailarina

4. FEIRA | Estréa | 4. FEIRA

LOS MARAVILLOSOS

Helen Antunes - a mulher de corpo perfeito e de extraordinaria belleza, no seu grande repertorio de tangos argentinos

ALICIA BYRD - eximia dansarina moderna. Admiravel no Charlest on

AYMOND - o rei dos tangos. Cotovia feminina em garganta de rouxinol

AMANHÃ | Estréa **Mr. Loera** | AMANHÃ

equilibrista extraordinario. Unico que faz o sensacional equilibrio sobre tacos de bilhar - Novidade

BREVE | a chegar da Europa **Cruck** o homem orchestra o maior dos comicos - **Tarafo** celebre concertista de guitarra, assombroso! | BREVE

CINE MEYER

HOJE | O maior dos programmas | HOJE

RUDOLPH VALENTINO no seu ultimo trabalho, na sua demonstração de ARTE, GRAÇA e de AMOR em

A AGUIA

acompanhado da formosa VILMA BANKY.

AMOR E CONTRABANDO — 2 partes de francas gargalhadas.

OS PATINADORES — Desenhos animados — 1 acto interessante.

(B 4379)

Theatro Genero Livre no PALACIO THEATRO

HOJE | ÁS 8 3|4 | HOJE

O celebre vaudeville em 3 actos, de HENNEQUIN e WEBER

A LUVA BRANCA

Dará começo ao espectaculo a engraçadissima comedia em 1 acto

O direito das mulheres

CHARGE AO FEMINISMO

Espectaculos improprios para senhoritas e menores

Amanhã — A LUVA BRANCA e O DIREITO DAS MULHERES

A seguir — A CASA DA SUZANA

(B 4444)

Cine Theatro America

Praça Saens Pena — T. V. 4575

HOJE — HOJE

A MARCA DO ZORRO

O finissimo, espirituoso e sensacional film dos Artistas Unidos, com DOUGLAS FAIRBANKS

Oito partes admiraveis

JUSTIÇA DOS HOMENS ou JUSTIÇA DE MÃE

Oito partes da Paramount, que são a maravilha das maravilhas cinematographicas, com JACK HOLT

Cine Theatro Avenida

R. Haddock Lobo, 91, T. V. 319

HOJE — HOJE

Dia em que se reunirão no Avenida todos os "sportmens"

DEMPSEY x TUNNEY

Film em 5 partes com o mais veridico dos aspectos da luta do Campeonato de Box na America

O HOMEM DO MAL

Film dramatico em 5 partes

CHAPELINHO VERMELHO

Comedia da Universal

E o film natural

JORNAL FOX

Cinema Brasil

Rua Haddock Lobo 437 — Tel. Villa 2012

EM MATINE'E E A' NOITE

DANSA DOS AMORES

Sete maravilhosas partes da Metro, com os dois grandes artistas CHARLES RAY e ELEANOR BOARDMAN

RASGOS DE SERENIDADE

Cinco partes soberbas com WILLIAM HART

E o mais espirituoso dos films de Carlitos

CLASSICOS VADIOS

Cinema Haddock Lobo

RUA HADDOCK LOBO N. 20 TELEPHONE: VILLA 480

HOJE — HOJE

O grande e patriotico film

O GUARANY

Uma homenagem eloquente da Paramount ao Brasil

O FILHO DO TROVÃO

Cinco partes sublimes com o popular artista BUFFALLO BILL

Cinema Tijuca

Rua Conde de Bomfim n. 344 Tel. V. 3611

HOJE — HOJE

EM MATINE'E E A' NOITE

Uma joia de delicadeza e de sentimento

CANÇÃO NUPCIAL

Trabalho primoroso da formosa estrella LEATRICE JOY

O PACIFICADOR

Cinco adoraveis partes da Fox, com o querido BUCK JONES

(8036)